500 KURUŞ
YIL 6
SAYI 2207

PAZAR
29
TEMMUZ 1979

EKONOMİ Politika
SAVAŞSIZ SÖMÜRÜSÜZ BİR DÜNYA İÇİN

bir ekmek bir Politika

Yurt dışında da büyük parası var

- BANKANIN EN HAREKETLİ HESAPLARINDAN BİRİ OLAN TÜRKEŞ'İN HESABININ TÜRKEŞ ADINA VEKALETEN BİR BAŞKASI TARAFINDAN ÇEKİLDİĞİ SAPTANDI

- MHP-MAFYA İLİŞKİSİ ÇOK ESKİLERE DAYANIYOR. BİLİNDİĞİ GİBİ 1972'LERDE MHP'Lİ SENATÖR KUDRET BAYHAN BAZ MORFİN KAÇAKÇILIĞI YAPARKEN YAKALANMIŞTI

Türkeş'in banka hesabı inceleniyor

Ankara (Politika) — MHP Genel Başkanı Alparslan Türkeş'in yurtdışındaki bazı bankalarda büyük miktarda parasının bulunduğu saptandı. MHP Genel Başkanı'nın yurtdışındaki hesapları ile ilgili olarak soruşturmanın sürdürüldüğü bildiriliyor.

Yetkililerce ortaya çıkarılan yurtdışındaki hesaplarla ilgili olarak yapılan soruşturmada Türkeş adına açılan Federal Almanya'nın bazı kentleri ile Münih'te bir bankadaki hesap çok büyük hareketlilik gösterdiği ortaya çıkartıldı. Öğrenildiğine göre, Türkeş adına bankalara yatırılan paraların büyük kısmı Federal Almanya'da bulunan MHP yanlısı faşist örgütlerce ve bu örgütlerin militanlarınca sağlanıyor. Bankadan Türkeş adına vekaleti alan bir kişi sürekli para çekiliyor.

Öte yandan, MHP Genel Başkanı Türkeş'in yurt dışı bankalardaki hesabı ile Gebze'de yapılan operasyonlar sırasında ele geçen MHP'lilerin ilişkisi üzerinde durulduğu da kaydediliyor. Bilindiği gibi, Gebze'de yapılan operasyonlarda MHP'li Hacı Faruk Erden'in işyerinde önemli bazı bulgular elde eden emniyet kuvvetleri MHP'li Erden'in işyerini mühürlemişti.

İLİŞKİ GEÇMİŞE DAYANIYOR

Diğer yandan, MHP ile Mafya arasındaki ilişkinin çok eski bir geçmişi olabileceği kaydediliyor. Bilindiği gibi MHP Senatörü Kudret Bayhan 30 milyon dolar değerindeki bazı morfini Fransa'ya sokarken yakalanmıştı. Hapse mahkum olduğu için senatörlüğü düşen ve MHP'den çıkartıldığı açıklanan MHP

(Devamı Sa. 7, Sü. 2'de)

DİSK'e bağlı 29 sendikadan 14'ü Baştürk'ü desteklediğini açıkladı

- Baştürk'ün geçici ihraç edilen üç sendika ile ilgili açıklamasına DİSK'in çoğunluğunu oluşturan ve aralarında DİSK kurucularının da bulunduğu 15 sendika katılmadı

İstanbul, (Politika) — DİSK'e bağlı 29 sendikadan 14'ü tarafından yapılan ortak açıklamada, DİSK Genel Başkanı Abdullah Baştürk'ün DİSK'ten geçici olarak ihraç edilen üç sendika ile ilgili açıklamasının desteklendiği belirtildi. DİSK Yürütme Kurulu üyelerinin DİSK'e bağlı tüm sendika yöneticilerine imzalattırmak için çaba sarfettikleri Baştürk'ün açıklamasının desteklenmesini içeren bu ortak metne, DİSK'in çoğunluğunu oluşturan ve aralarında kurucuların da bulunduğu sendikalar karşı çıktılar.

Maden-İş, Bank-Sen ve Baysen sendikalarının geçici ihraç edilmeleri ve DİSK Genel Sekreteri'nin dı-

(Devamı Sa. 7. Sü. 6'da)

MİSK yöneticileri silahlı çete kurmak suçundan tutuklandı

- Tutuklanan MİSK yöneticileri Ömer Faruk Akıncı, Mete Beşen, Hüsnü Çetiner, Kadri Çatmakaş, Sami İsel Mamak Askeri Cezaevi'ne gönderildi

Ankara (Politika) — MİSK'te patlayan bombanın içerde imal edildiğinin saptanması üzerine gözaltına alınan Milliyetçi İşçi Sendikaları Konfederasyonu (MİSK) yöneticilerinin tümü «silahlı çete kurmak» ve «sendikalar yasasına aykırı davranmak» suçlarından tutuklanarak Mamak Askeri Cezaevine gönderildiler.

Sıkı güvenlik önlemleri altında Ankara Sıkıyönetim Askeri Mahkemesine getirilen MİSK Genel Başkanı Ömer Faruk Akıncı, MİSK Genel Sekreteri ve Türk Gıda-İş Genel Başkanı Mete Besen, eğitim sekreteri ve Türk Mensucat-İş Genel Başkanı Hüsnü Çetiner, Halkla İlişkiler Dairesi Başkanı ve Türk Genel-Sen Genel Başkanı Kadri Çatmakaş, Eğitim ve Kültür Sitesi

Devamı Sa. 7. Sü 5'de)

Orman Bakanı: «Bu hükümeti 1981'e kadar hiçbir güç yıkamaz» dedi

Kastamonu, (ANKA) — Orman Bakanı Vecdi İlhan Kastamonu'nun İnebolu ilçesinde Orman Ürünleri Entegre Tesisinin temel atma töreninde yaptığı konuşmada «Demirel hazıra alışkındır ama zor günlerin iktidarı CHP hükümeti 1981'e kadar iş başında kalacaktır» dedi.

Orman Bakanı İlhan törende şunları söyledi:

«Muhalefetin tek amacı iktidarları yıkmak değildir. Muhalefet zor durumlarda zor günlerde hükümete yardımcı da olabilir ancak bu sözlerim yanlış anlaşılmasın. Biz muhalefetten yardım istemiyoruz. Ama araba-

(Devamı Sa. 7 Sü 8'de)

MISIR ELÇİLİĞİNİ BASANLAR TUTUKLANDI

- Duruşmaların ilki basına ve izleyicilere kapalı yapıldı

Ankara, (ANKA) — Mısır'ın Ankara Büyükelçiliğini basarak bir polis ile bir bekçiyi öldüren 4 gerilla, Ankara Sıkıyönetim Mahkemesinde dün yapılan duruşmalarında tutuklanarak cezaevine gönderildiler. Gerillaların ilk duruşması gizli yapıldı ve basın ile izleyiciler mahkeme

(Devamı Sa. 7, Sü. 5'de)

Kapatılması gündeme gelince MHP, AP ve CHP'yi tehdit ediyor

Haber Merkezi — MHP'nin yayın organı Hergün Gazetesi önceki günkü başyazısında MHP'nin kapatılması konusunda komünistlerin başlattığı kampanyaya CHP'nin ve AP'nin de katıldığını öne sürerek, bu iki parti tehdit ediliyor. Yazıda, «MHP yöneticilerini tanıdıkları için politik taktiklerini de iyi bildiklerinden» sözedilerek, Ecevit amansız bir MHP düşmanı olarak tanımlanıyor, ancak MHP'nin kapatılması halinde ortaya çıkacak olaylardan çekindiği belirtiliyor. Yazıda AP'nin de MHP'nin kapatılması konusuna katıldığı öne sürülüyor.

Hergün'ün yazısında MHP'nin kapatılması halinde, son genel seçimlerde bir milyona yakın oy almış bir gücün «yeraltı usullerine» zorlandığına dikkat çekiliyor ve CHP ile AP konusunda şu görüşlere yer veriliyor:

«Ecevit, «MHP'yi kapattır» diye bağıran militanların karşısında «ben hâkim değilim» diyor! Çünkü Ecevit MHP'nin azılı düşmanıdır ama bu partinin kapatılmasının nasıl

(Devamı Sa. 7, Sü. 8'de)

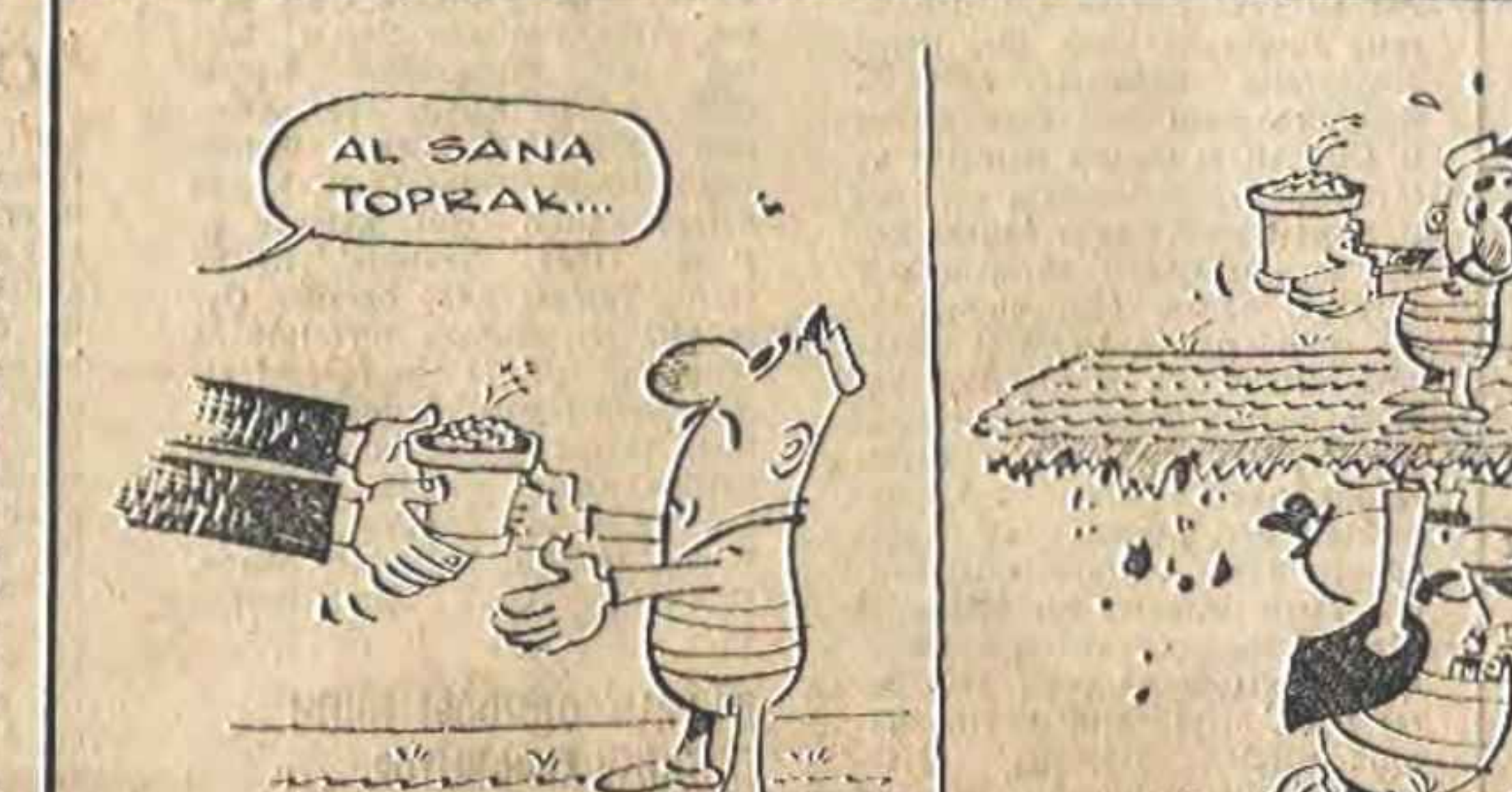

DEVLETİN VERDİĞİ TOPRAĞI AĞALAR YENİDEN ALIYOR (BASIN)

Bugün sokağa çıkma yasağı uygulanıyor

Haber Merkezi — Seçmen kütüğü ilk yazımı nedeniyle bugün tüm yurtta 05'ten saat 19'a kadar sokağa çıkma yasağı uygulanıyor. Sayımın 19'dan önce bitmesi halinde yasağın bittiği çeşitli araçlarla duyurulacak.

Kamu kuruluşlarının ve özel hasta-

Devamı Sa. 7. Sü. 4'de

«Baba» bulundu, kaçıranlar yakalandı

- POLİS «BABA»YI KAÇIRIP ON GÜN REHİN TUTAN 3 KİŞİNİN VATAN PARTİLİ OLDUKLARINI AÇIKLADI

Haber Merkezi — Altunizade'deki evinin önünde on gün önce kaçırılarak serbest bırakılması için 50 milyon lira fidye istenen ve önceki gece İstanbul polisinin Darıca Eskihisar'da düzenlediği baskınla kurtarılan «Baba» olarak tanınan Hüseyin Uğurlu dün gazetecilere gösterildi. Mafya'nın Babası olarak tanımlanan Hüseyin Uğurlu'yu kaçıranların Vatan Partisi Merkez Komitesi üyeleri olduğu polis tarafından açıklandı.

Darıca Eskihisar'da düzenlenen operasyonda başından hafif yaralı ve bitkin bir biçimde bulunan Hüseyin Uğurlu polis tarafından özel bir hastaneye yatırıldı. Yatırıldığı hastanede geniş güvenlik önlemlerinin alındığı bildirildi. Emniyet Müdürlüğü İkinci Şube Müdürü Necati Karhasanoğlu saat 10.00'da Hüseyin Uğurlu'nun Teşvikiye Sağlık Yurdu'na yatırıldığını bildirdi. Bu sırada Hüseyin Uğurlu'nun fotoğrafını çekmek isteyen gazetecilerin engellenmek is-

(Devamı Sa. 7, Sü. 6'da)

Denizcilik Bankası'nın limanlarından biri olan Haydarpaşa limanından bir görünüş.

Denizcilik Bankası geçen yıl 4 milyar zarar etti

MEHMET BARAK

Denizcilik Bankası'nın 1978 yılı zararının 4 milyar lira civarında olduğu bildiriliyor. Toplam bütçesinin 2 milyar lira olması nedeniyle bu rakamlar çok gizli tutuluyor. Maliye Bakanlığı tarafından borçları henüz kabul edilmediği için de Denizcilik Bankası'nın, gemi yapımcılığının geliştirilmesi amacıyla kurulan «Gemi İnşa, Gemi Satınalma ve Tersane Kurma ve Geliştirme Fonu»nu kendi personel giderleri için kullandığı öne sürülüyor. Bilindiği gibi bu fon 1976 ve 1977 mali yıllarında Bütçe Kanunu ile yürürlüğe konmuş ve her yıl için 250 milyon lira ayrılması öngörülmüştü.

Gelir ve gider hesaplarını bir türlü denkleştiremeyen Denizcilik Bankası, 250 milyon liranın 15 milyon lirasını 1977 içinde kredi sahiplerine ödedi, 15 milyon lirasını ise faize karşılık tuttu. 1978'e 220 milyon lira olarak devredilen bu rakamın da 30 milyonu kredi sahiplerine ödendi, 28 milyon lirası kredi faizlerine karşılık tutuldu. Geri kalan 162 milyon lira ise, bankanın zati finansman ihtiyacı karşılanmayınca personel giderleri için kullanıldı.

Denizcilik Bankası kanalıyla kullandırılması gereken 1978 yılına ait 250 milyon lira hakkında ise bilgi edinilemedi.

(Devamı Sa. 7. Sü 3'de)

Hastane temsilcilikleri TÜS-DER yöneticilerinin serbest bırakılmasını istedi

İstanbul — İstanbul'da çeşitli hastanelerin temsilcilikleri TÜS-DER İstanbul Şubesi aracılığıyla basına yaptıkları açıklamada, TÜS-DER yöneticilerinin serbest bırakılmasını istediler.

Cerrahpaşa Tıp Fakültesi, Çapa Tıp Fakültesi, Yedikule Göğüs Hastanesi, Bakırköy Akıl Hastanesi, Haseki Belediye Hastanesi, Süleymaniye Doğumevi, SSK İşyerleri, Taksim Hastanesi, Şişli Hastanesi, İstinye Devlet Hastanesi, Beykoz Devlet Hastanesi, Haydarpaşa Numune Hastanesi ve Heybeli Ada Sanatoryumu temsilcileri ta

Devamı Sa. 7. Sü. 5'de

Elçiliği basanlar «piyon» olarak nitelendirildi

CHP bülteni MHP'yi terör odağı olarak gösterdi

- Dergide «Şimdi görev bağımsız yargı organlarına düşüyor» denildi

Ankara, (THA) — «CHP'den Haberler» dergisinde, gelişen son olaylarla birlikte sağ terörün kaynağının gözler önüne serildiği belirtilerek, MHP ve yan kuruluşlarının bomba yapımı, adam öldürme, yaralama ve terör yaratma gibi faaliyetlerin yönetici odağı durumunda olduğu kaydedildi.

Dergide, MHP'nin bazı terör olayları ile bağlarının anlaşılması üzerine kendini kurtarmak için bazı iddialara dayandığı, fakat MHP'nin bu iddialarının gerçek dışı olduğunun hemen anlaşıldığı ifade edildi.

«CHP'den Haberler» dergisinde, MHP ve yan kuruluşlarının yöneticiliğinde olan sağ terörün, AP Genel Başkanı Süleyman Demirel'in koruyuculuğu altında gelişip azgınlaştığı görüşüne yer verildi ve, hükümeti devirip hesap sorulmasından kurtulma umutları boşa çıkınca sağ terör odaklarının iyice paniğe kapıldıkları bildirildi.

MHP'nin «Hükümet partiye ajan sızdırıp bizi yasa dışı eylemlere sürüklemek istiyor» iddiasının hemen iflas ettiğinin anlatıldığı dergide, özetle şöyle denildi:

«Alpaslan Türkeş'in yönettiği MHP ve yan kuruluşları bomba yapımı, adam öldürme, yaralama ve terör yaratma gibi yasal bir kuruluşun 'görev alanına' girmeyen faaliyetlerin yönetici odağı durumundaydı.

Demirel'in koruyuculuğu altında gelişip azgınlaşan bu sağ terör odağı 'marifet'leri peş peşe ortaya çıktıkça panik içinde kendini temize çıkarma bahaneleri aramaya başlıyordu. Hele hükümeti devirip hesap sorulmasından

Devamı Sa. 7. Sü 5'de)

Maden-İş'in 32. kuruluş yıldönümü törenlerle kutlandı

- Sendikanın kuruluş yıldönümünün 22-27 Ekim tarihlerinde İstanbul'da uluslararası nitelikte bir şölenle kutlanacağı bildirildi.

Haber Merkezi — DİSK'e bağlı Maden - İş Sendikasının 32. kuruluş yıldönümü Anadoludaki Bölge Temsilciliklerinde düzenlenen toplantılarla kutlandı. Maden-İş Sendikasının 32. kuruluş yıldönümünün 22-27 Ekim tarihleri arasında İstanbul'da uluslararası nitelikte kutlanacağı bildirildi.

27 Temmuz 1947 yılında İstanbul Haliç'te kurulan ve DİSK'in kurucu üyeliğini yapan beş sendikadan biri olan Maden-İş Sendikasının 32. kuruluş yıldönümü Anadolu'nun çeşitli illerinde düzenlenen yığınsal top-

(Devamı Sa. 7. Sü. 7'de)

Ecevit, dışa bağımlılıktan kurtulmanın ulusal bir görev olduğunu söyledi

Bitlis, (Politika) — Mazıdağı'nda yeni fosfat üretimi projesini inceleyen, Bitlis'deki yeni sigara fabrikasının temel atma töreninde bulunan ve Siirt'te il yöneticileriyle görüşen Başbakan Bülent Ecevit «Türkiye ve hükümetimiz, Ortadoğu'da dayanışmaya ve işbirliğine dayanan sağlam temelli yaygın bir barışın ve huzurun gerçekleşmesine, bölgenin tüm olarak gelişmesine elinden gelen katkıyı yapmaktadır ve yapmaya hazırdır. Bu katkıyı yaparken de hiçbir ülkenin birbirini içişlerine dolaylı da olsa karışmamasını temel ilke olarak benimsemektedir» dedi.

Başkan Mazıdağı'nda fosfat üretimi gübre sanayi ve sulama enerji projeleriyle ilgili yaptığı konuş-

(Devamı Sa. 7 Sü. 8'de)

gündem

ÖZLEM ÖZGÜR

Ecevit'in tavrı ve MHP'nin üstüne gitmek

CHP'nin Genel Başkanı ve Başbakan Bülent Ecevit, her gittiği yerde «MHP ve ÜGD kapatılsın», «Faşist yuvalar dağıtılsın» ve «Türkeş tutuklansın» belgileriyle karşılanıyor.

Ecevit'in halkın bu istekleri karşısında yaptığı ve iki tümcede somutlaşan değerlendirme, gerçekten ilginç ve ilginç olduğu kadar da düşündürücüdür. Başbakan, MHP'nin ve onun yan kuruluşlarının kapatılmasıyla sorunun çözümlenemeyeceği kanısındadır. Ecevit bu sava gerekçe olarak da, MHP'nin ve onun yan kuruluşlarının gerisinde AP'nin ve onun başı Süleyman Demirel'in bulunduğunu göstermektedir.

Bir de, halkın «MHP kapatılsın», «Faşist yuvalar dağıtılsın» ve «Türkeş tutuklansın» belgilerinde somutlaşan istemlerine, Ecevit «Ben hakim değilim» biçiminde karşılık veriyor..

Birinci değerlendirmede Bülent Ecevit, görünürde çok önemli bir gerçeğe parmak basıyor ve Türkiye'de faşist partinin gerisinde AP'nin bulunduğunu söylüyor.

Görünürde bu izlenimi veriyor vermesine de, Başbakan, «Yalnızca faşist partiyi kapatmak yetmez. Demirel'den de hesap sorulacaktır» diyeceği yerde, yine urgana un sermeye kalkıyor. Neymiş efendim? Süleyman Demirel bu zihniyetini değiştirirse işler düzelecekmiş. Yani, Süleyman Demirel ve AP genel olarak faşizmi ve özel olarak da Türkiye'deki faşist odakları lanetleyecek (!) ve bu odakları desteklemek bir yana onlara karşı savaşım verecektir ve de halkımız, böylelikle faşist partiden, faşizm tehlikesinden ve faşist terörden kurtarılmış olacak (!) Sen bu aklınla bin yaşa emi...

İkinci değerlendirmede Ecevit, «Ben hakim değilim» diyor... Bülent Ecevit'in yalnızca «hakim» olmadığını değil, hiçbir şeye «hakim» olmadığını sağır sultan bile biliyor.

Peki anladık, sen hakim değilsin.. Siyasal partilerin kapatılması istemini yapacak kimse de Cumhuriyet Başsavcısıdır ve konuyu karara bağlamaya yetkili kuruluş da Anayasa Mahkemesi'dir. Bu da tamam.

Peki ama, Cumhuriyet Başsavcılığı'na başvuruyu kim yapacaktır? Bu hak ya da yetki, yalnızca yargı organlarına mı tanınmıştır? Hayır ...Siyasal Partiler Yasası'nın 110. maddesine göre bu başvuruyu, Bakanlar Kurulu, Adalet Bakanı ve Meclis'te grubu bulunan partiler de yapabilmek hakkına sahiptirler.

Ben hakim değilim deyip işin içinden sıyrılmaya çalışan Bülent Ecevit, bugüne değin neden acaba konuyu bir defacık olsun parti organlarında konuşmak gereğini duymamıştır? Ve acaba neden MHP'nin ipliği bu denli pazara çıkmış iken, CHP ağırlıklı hükümet, CHP üst yönetimi ve Adalet Bakanı, hâlâ bu konuda «dut yemiş bülbül» gibi susmaktadırlar?

CHP üst yönetiminin ve Başbakan'ın MHP karşısında takındığı yanlış tavır, hiç kuşku yok, pek çok noktadan kaynaklanmaktadır. CHP'nin önde gelen kişilerinin, MHP'nin bugüne değin üstüne gidilememesine neden olarak gösterdikleri iki gerekçe gerçekten CHP üst yönetiminin gözlerinin kapkara bir perdeyle sımsıkı bağlı olduğunun ilginç bir örneğini vermektedir.

Eğer, CHP ve CHP ağırlıklı hükümet, MHP'nin üstüne gitmeye kalkışaymış bu hükümet çoktan yıkılıp gidermiş.. Niye efendim, bu hükümet CHP'nin hükümeti değilmiş ve bağımsızlar MHP'nin üstüne gidilmesine karşı çıkarlarmış... Ve daha bir sürü zırva, aptalcasına yapılan parlamento hesapları... Siz hem MHP'yi terör odağı diye niteleyeceksiniz, hem de böylesi zırvalarla sallanıp duracaksınız..

Bir de, MHP kapatılırsa, bu partinin oyları AP'ye gidermiş ve de AP tek başına iktidara gelirmiş..

Bir kez daha yineleyelim: Sizler, CHP yöneticileri, eğer bu kafayla gider, tüm hesapları parlamento aritmetiğine dayandırma huyunuzu sürdürür, parlamentonun dışındaki güçlere gözünüzü ve kulağınızı kapamaya devam ederseniz, MHP'nin üstüne gitmemekte devam diyorsanız, çok geçmeden, bu göreli demokrasi bile, herkesle birlikte sizlerin de başına yıkılacaktır.. Bizden söylemesi...

FORUM

Eğitim Enstitüleri kapatılamaz

Öğretmen yetiştirmenin ilerici ve demokratik geleneğini temsil eden eğitim enstitüleri kapatılamaz. Bu okulların son yıllarda aldığı yaralar sarılabilir, bu okullar ileriye doğru geliştirilebilir. Bu okulların demokratikleştirilmesi için, bu okullarda görev yapan, öğretim gören öğretmen ve öğrenciler başta olmak üzere, bu okulları bitiren tüm öğretmenler, öğretmen kuruluşları ve öteki demokratik kuruluşlar, bu okullar üstüne oynanan son oyunları açığa çıkarlmalı ve onlara sahip çıkmalıdır.
Köy enstitülerinin kapatılmasından sonra eğitim enstitülerine karşı girişilen sinsice saldırıya karşı çıkmak, bir demokrasi ve yurtseverlik görevidir.

N. Mehmet GERÇEKÇİ

Kaba çizgileriyle de olsa kamuoyu, son yıllarda eğitim enstitüleri üzerinde oynanan oyunları biliyor. Bu oyunlara son zamanlarda, kapalı kapılar ardında daha yenileri ve daha «inceleri» ekleniyor.

İşbaşındaki iktidar ve onun M. E. Bakanı, daha ilk günden beri eğitim alanında ve özellikle de eğitim enstitüleri konusunda ağır hatalar yaptı ve yapmaya devam ediyor. Bu hatalardan en ağırı, Danıştay kararına karşın, MC döneminde eğitim enstitülerine doldurulmuş faşist militan adaylarını korumak ve okullarda tutmak oldu. Bilindiği gibi MC, Danıştay kararını dinlemeyerek özel sınavlarla eğitim enstitülerine doldurduğu taraftarlarını öğretmen yapıp milli eğitimin su başlarını tutmak istemişti. MC'nin bu yasa dışı ve anti-demokratik tutumuna karşı, tüm ilerici demokratik kuruluşlar ve hatta Cumhurbaşkanı dahi karşı çıkmıştı. CHP MC'yi başlıca Danıştay kararlarını uygulamamakla suçlamıştı. Oysa işbaşına gelir gelmez kendisi de, Danıştay kararını hiçe sayarak, eğitim enstitülerine özel sınavlarla ve Danıştay kararına, demokratik kuruluşların karşı koymasına karşın, doldurulmuş faşist militan adaylarına öğretmenlik hak ve sıfatı kazandırmaktan geri durmadı. «Hızlandırılmış» daha doğrusu sulandırılmış yarım yamalak bir eğitim ve öğretim sonunda alelacele bu okulları bitiren ve çoğu azılı birer faşist olarak milli eğitim alanına sürülen sözümona öğretmenler, CHP iktidarının ve onun çok bilmiş bakanının MHP'ye ve faşizme değerli bir armağanı, demokrasiye de ihanetidir. Böylece MC'nin hedeflediği amaç, hem de CHP iktidarı eliyle gerçekleştirilmiş oldu. Üstelik bunun kefaretini eğitim enstitülerinde görev yapan ilerici, demokrat yüzlerce öğretmen, yönetici, ilerici öğrenci, ilerici kıyılarak, sürülerek, kan ve can vererek ödediler, ödemeye devam ediyorlar. Asıl kefareti ise, bu faşist öğretmenlerin yetiştireceği milyonlarca çocuk, genç ödeyecek.

ÜÇ YILLIK DOKUZ EĞİTİM ENSTİTÜSÜ KAPATILIYOR

MC zamanında okullara alınmayan, okullardan zorla, silahla kovulan ilerici ve demokrat öğrencilerle birlikte MC'nin militanları, Bay Uğur'un anlayışına göre «kardeşçe, barış içinde yan yana» hızlandırılmış programlarla eğitim enstitülerini bitirince, hem bazı branşlarda geçici bir öğretmen fazlalığı ortaya çıktı ve hem de böylece eğitim enstitülerine gerek kalmadı. Bu durumda yapılacak olan, eğitim enstitülerini kapatmaktı. Öyle de yapıldı. 1979-1980 öğrenim yılında sayıları 18'e ulaşmış üç yıllık eğitim enstitülerinden dokuzu kapatıldı. Kalan dokuzu ve bunlara alınacak öğrenci sayısı da şöyle: Ankara Gazi Eğitim (725), Balıkesir Necati Eğitim (180), Diyarbakır Eğitim (255), Edirne Eğitim (90), Erzurum Kazım Karabekir Eğitim (180), İzmir Eğitim (380), Konya Selçuk Eğitim (280), Samsun Eğitim (180), Trabzon Eğitim (180). Toplam 2,450 öğrenci. Oysa MC, bu okullara 1977-1978 öğretim yılı için 13 bin öğrenci almayı hedeflemiş, bundan daha fazla sayıda öğrenci almıştı. Kapatılan eğitim enstitülerinin adları da şöyle: İstanbul Atatürk, Bursa, Isparta, Eskişehir, Adana, Gaziantep, Uşak, İzmir-Bornova.

İKİ YILLIK OTUZDÖRT EĞİTİM ENSTİTÜSÜ KAPATILIYOR

1977 - 1978 öğrenim yılında sayıları 40'a varan ve o yıl 37 bin öğrencisi olan ve 12 bin yeni öğrenci alınan iki yıllık eğitim enstitülerinin de bu yıl 34'ü kapatılmaktadır. Açık kalan ve her biri sembolik sayıda 60'ar öğrenciden toplam 900 öğrenci alacak olan eğitim enstitülerinin adları da şunlar: Ağrı, Bolu, Burdur, Çanakkale, Denizli, Giresun, Kahramanmaraş, Kırşehir, Kütahya, Muğla, Niğde, Rize, Siirt, Sinop ve Van.

ALINACAK ÖĞRENCİ SAYISI ON KAT DÜŞÜRÜLÜYOR

Üç ve iki yıllık eğitim enstitülerinin büyük bir kısmının kapatılması, kalanlara ise sembolik sayıda az öğrenci alınması sonucu, önümüzdeki ders yılında eğitim enstitülerine toplam 3.330 öğrenci alınacaktır. Bu sayı, MC'nin aldığı öğrenci sayısının onda biri kadardır.

Oysa bu yıl, yüksekögretim kurumlarına giremeyerek açıkta kalacak öğrenci sayısı 350 binin üstünde olacaktır. Özellikle üniversite ve akademilere, yüksekokullara giremeyen yoksul halk çocuklarının bir bölümünün, hemen tek yükseköğrenim görebilme olanağını bulduğu eğitim enstitüleri de böylece ortadan kaldırılmaktadır.

OKUL KAPATMAK ÇIKAR YOL DEĞİLDİR

Öğretmen fazlalığı», «anarşi yuvası», «anarşiyi önleme», «teknik öğretimi geliştirme» vb. neden ve gerekçelerle eğitim enstitülerini kapatmak, açık kalanlara az sayıda öğrenci almak hatalı ve yanlış bir yoldur. Bu, çare ve çözüm değildir. Bazı branşlarda öğretmen fazlalığı iddiası doğru olabilir. Ancak öğretmen fazlalığı, bakanlık için bir sorun değil, bir olanaktır. Ve bu, niteliği de niceliği de oldukça düşük olan ve son yıllarda iyice bozulan eğitimin düzeyinin yükseltilmesi için bir olanaktır. Kaldı ki, özellikle müzik, beden eğitimi, resim, fen, felsefe dersleri için öğretmen eksikliği ciddi bir sorundur. Öte yandan, öğretmen fazlalığı var denilen branşlarda da öğretmenler ücretli ders okutarak, okullar çift öğretim yaparak kapasitelerinin üstünde çalışmaktadırlar. Ve gene meslek dışından birçok kişi, öğretmen yokluğu nedeniyle okullarımızda öğretmenlik yapmaktadırlar. Yaşama ve çalışma koşulları kötüleşen ve baskılar karşısında yalnızlığa itilen çok sayıda öğretmen ise meslekten ayrılmakta, erken emekliliğini istemektedir. Özetle, öğretmen fazlalığı savlarının bir geçerliği ve hele buna dayanarak okul kapatmanın savunulacak bir tarafı yoktur.

Eğitim enstitülerindeki huzursuzluk «anarşi» ise, bu, okullar kapatılarak değil, başka yol ve yöntemlerle çözümlenebilir.

Eğitim enstitülerinin kapatılmasıyla bu okulların yapı ve donatımlarının teknik öğretim emrine verilmesi de hatalıdır. Bir kere teknik öğretim, eğitim enstitüleri yıkılarak geliştirilemez. Öte yandan, teknik öğretimi yönlendiren kadro Amerikanofildir, sağcı-gerici bir kadrodur, dar bir meslek bencilliğiyle malüldür. Bu kişiler, milli eğitimin kilit noktalarını tutarak bugün milli eğitime büyük zararlar vermektedirler.

EĞİTİM ENSTİTÜLERİNİN KAPATILMASINI ENGELLEMEK VE BU OKULLARI DEMOKRATİKLEŞTİRMEK İÇİN SAVAŞILMALIDIR

Öğretmen yetiştirmenin ilerici ve demokratik geleneğini temsil eden eğitim enstitüleri kapatılamaz. Bu okulların son yıllarda aldığı yaralar sarılabilir, bu okullar ileriye doğru geliştirilebilir. Bu okulların demokratikleştirilmesi için, bu okullarda görev yapan, öğrenim gören öğretmen ve öğrenciler başta olmak üzere, bu okulları bitiren tüm öğretmenler, öğretmen kuruluşları ve öteki demokratik kuruluşlar, bu okullar üstüne oynanan son oyunları açığa çıkartmalı ve okullara sahip çıkmalıdır. Köy Enstitülerinin kapatılmasından sonra eğitim enstitülerine karşı girişilen sinsice saldırıya karşı çıkmak, bir demokrasi ve yurtseverlik görevidir.

Yazıyı bağlarken, bir noktaya daha değinmek istiyorum: İyi niyetli bazı arkadaşlarımız, eğitim enstitülerini yıkmak, kapatmak isteyenlerin oyunlarına bilmeden araç olup, bu okulların üniversiteye bağlanması ya da aynı şey demek olan üniversite haline gelmesini istemektedirler. Bu yol hatalıdır. Eğitim enstitüleri, kendi doğal ve tarihi yönünde geliştirilmeli, ama asla üniversiteye bağlanmamalı, üniversite haline getirilmemelidir.

---

yorum

OYA BAYDAR

Bu ne iş? Bu o iş...

BİRKAÇ gün önceki Politika gazetesinde, sekiz sütun üzerinden verilen manşet haber, insana «Bu ne iş» dedirtiyor. Haberde yeralan iddiaların bir bölümü, örneğin MHP'li Hacı Faruk Erden'in işyerinin basılması, Gebze'de, Erden'in arkadaşına ait, Yed-San fabrikasında bulunan mermiler, Erden'in kaybolan ve Mısır Büyükelçiliğini basan gerillaların kullandıkları bilinen sarı Mercedes arabası, bu arabaya İstanbul Beşiktaş'ta bir plakacıdan sahte plaka taktırdığı, Gebze'nin silah kaçakçılığının merkez ve kapılarından biri oluşu, burada denetimi MHP'lilerin ellerinde tuttukları, basit bir iddianın çok ötesinde, belgeli, kanıtlı gerçekler. Yine iddianın çok ötesinde, kimselerin yalan yanlış diyemeyeceği bir başka olay daha var: MHP Genel Başkanı Türkeş'in, MHP üzerinde toz duman bulutları dolaştığı günlerde, birden ortadan yokoluşu; partisi için böylesine önemli bir dönemde turistik geziye çıkması. Yine bir başka olay: Türkeş'in ailesiyle yurtdışına çıktığı günlerde, Türk Mafyası'nın, bir deyime göre «yeraltı dünyası»nın Baba'larından Hüseyin Uğurlu'nun da sözde kaçınılması, aslında ortadan yokolması...

OLUR A! Hepsi rastlantıdır belki de. Ama ne rastlantı! Her zaman böylesi bulunmaz doğrusu. Hele İçişleri Bakanı'nın, «Silah kaçakçılığının ardında önemli işadamları ve politikacıların bulunduğunu» söylemesinin hemen ardından Uğurlu'nun ve Türkeş'in yokoluşu... Gerçekten bulunmaz rastlantılar, «tarihsel» rastlantılar bunlar...

BUGÜN Türkiye'ye resmi olmayan yolardan giren, ele geçen, varlığı bilinen, terör eylemlerinde kullanılan çeşitli silahların değerinin, öyle milyon falan değil, en az birbuçuk milyar lirayı bulduğu yazıldı, çizildi. Bu hesapları yetkililerin daha iyi bilmeleri gerek. Öteyandan küçük bir aritmetik problemi çözmeye çalışalım. Türkiye'de sağıyla, sözde soluyla, bugüne kadar kaç banka soygunu oldu, kaç gasp olayı meydana geldi ve bunların toplamından elde edilen paralar ne kadardır? Sıksanız sıksanız yüzmilyonu bulmaz. Peki nereden geliyor bu değirmenin suyu? Kimler su akıtıyor Türkiye'deki cehennem hızında dönen bu terör değirmenine? Büyük silah kaçakçıları, büyük «işadamları» (siz kaçakçılar, dalavereciler, soyguncular, vurguncular anlayın), tekeller ve onların yabancı ortakları, bunların bir çeşit yeraltı örgütlenmesi olan çeşitli Mafya örgütleri olmadan nasıl döner bu değirmen? Öyle yüzbin, milyon falan değil, milyarlar nereden bulunur?

BİRAZ bu yönde düşünüldü mü, insana «Bu ne iş» dedirten haberin, o haberde birbirine eklenen olayların hiç de basit rastlantılar olmadığı hemen anlaşılıyor. Milyarlık rastlantılar bunlar, «örgütlü, hesaplı, en girift, en karmaşık biçimde içiçe geçmiş «rastlantılar» bunlar. Ve aslında rastlantı falan değil, bal gibi Türkiye'yi bir kan ve ateş çemberine sokmuş, bu çemberi daha da daraltmayı planlayan binlerce kollu dev bir ahtapota benzeyen bir yapının, bir örgütlenmenin işleyişi, iyi niyetli, namuslu, işinde gücünde, sade vatandaşın aklından hayalinden geçemeyeceği için rastlantı sanabileceği, bir türlü bütünlüğü ve tam pisliği içinde göremeyeceği, kavrayamayacağı bir işleyiş.

VE işte bugün Türkiye, hükümetin en yetkililerinin bile karşısında çaresiz kaldıkları, sadece «Silah kaçakçılığının ardında büyük işadamları ve siyasiler var» veya «Terör olaylarının kökleri çok derinlere, zor başedilebilir yerlere dayanıyor» demekle yetindikleri böyle bir ahtapot kolları arasına sıkıştırılmış durumda.

BİR yandan gövdeyi hedef alıp, öldürücü darbeyi vururken bir yandan da tek tek kolları kesmek zorunludur. İlk kesilecek kollar ise sözde yasal faşist yuvalar ve kaçakçı şebekeleridir.

Bilim-Teknik

Yeryuvarlağını delip geçecek tünel

İnsanoğlu yerin yuvarlak olduğunu öğreneliberi yeryuvarlağını boydanboya delip geçecek bir tünel yapabilmeyi düşlemiştir.

Neden olmasın?

Büyük Sovyet Jeologu, Bilimler Akademisi üyesi Dmitri Nalivkine şöyle demektedir: «Yeryuvarlağının bir noktasından girip toprak altında 10-12 bin km. yolaldıktan sonra karşıt noktada dışarı çıkacak büyük enerjili dev makinalar yapmak tamamen olasıdır.»

Belki yüzlerce veya binlerce yıl sonra, fakat ergeç insanoğlu Yeryuvarlağını delecektir. Gelecek yüzyıllarda üstün de yaşadığımız bu gezegenin merkezinden geçen bir tünel yüzeydeki iki noktayı birbirine bağlayacaktır. Acaba böyle bir tünelin ne gibi bir yararı olabilir? Gelecek kuşaklar bu tünelde neler yapacaklardır? Bunun için imgeleme gücümüzü biraz harekete geçirelim. Tünelin delinmiş olduğunu düşünelim. Bilginler ve teknisyenler bu yoldaki bütün güçlüklerin üstesinden gelmiş olsun. Kuşkusuz, toprağın derinlikleri sayısız gizlerle doludur. Yeryuvarlağının çekirdeğinde neler olduğu konusunda elde yalnızca hipotezler vardır. Fakat bir nokta kesindir: Yeryuvarlağının merkezi son derece sıcaktır ve orada bütün maddeler erimiş durumda bulunur. Bunu da şuradan biliyoruz: Toprağın derinliğine doğru indikçe ısı km. başına 1.033 derece artar.

Yine kabul edelim ki, geleceğin insanları tünelin duvarlarını eritmeyecek yöntemleri bulmuş ve tüneli ulaşıma açmış olsunlar.

Böyle bir tünel, ilk planda Yeryuvarlağının karşıt iki noktası arasında son derece hızlı bir ulaşım sağlayacaktır. Şöyle: Tünelin girişinde bir vagon yolcu alır. Kapılar kapanır. Motör yoktur. Vagon dipsiz bir kuyuda kendi ağırlığıyla düşmeye başlar. Hızı giderek artar. Vagon tam 21 dakika 6,2 saniye sonra Yer'in merkezine ulaşır, bu sırada hızı saniyede 7,9 km. ye ulaşmıştır. Bu hız Yer'in çevresinde alçaktan uçan bir uydunun hızıdır.

Vagon, Yer'in merkezini geçtikten sonra yavaşlamaya başlar, çünkü yerçekimi karşıt yönde etki yapmaktadır. Tam 21 dakika 6,2 saniye sonra vagon tünelin öteki ucuna varmış olur. Yolculuk tam 42 dakika 12,4 saniye sürmüştür.

Fakat hepsi bundan ibaret değil. Tünelin içinde Yer Çekirdeği'ndeki ısı enerjisini kullanacak istasyonlar ve Yer'in yapısını ve yeraltı olaylarını araştıracak laboratuarlar bulunacaktır. Son olarak belirtelim ki, bu tünelden uzaya füze de fırlatılacaktır.

Burada ilk bakışta şaşırtıcı bir olay vardır: Biliriz ki yerçekimi, bir füzenin havalanmasının tek engelidir. fakat böyle bir tünel yapıldığında yerçekimi füzeye büyük hız kazandıracaktır. Şöyle:

Vagona bir de füze motörü katıldığını düşünelim. Vagon, motörünü çalıştırmadan tünelde kendi ağırlığıyla düşsün ve merkeze geldiğinde saniyede 7.9 km. hız kazanmış olsun. Merkezde jet motörlerini çalıştıran füze, bu hıza ek olarak 5.8 km. saniyelik bir hız sağlasın.

Füze tünelden hangi hızla çıkacaktır? Motörün verdiği hız olan 5.8 km. saniyelik hızla çıkacak sanılabilir, fakat hayır... Füze tünelden 11.2 km. saniyelik bir hızla çıkar. aradoks mu? Evet, öyle, fakat olmayacak iş değil. Merkezde motörlerini çalıştıran füzenin hızı 7.9+5.8=13,7 km. saniye olur, böylece füze tünelin ikinci yarısını ilk yarısından çok daha hızlı geçer ve ancak 2.5 km. saniyelik bir hız azalışı kaydeder.

Hazırlayan: Dr. Selçuk ALSAN

BİR DİLDE KAÇ SÖZCÜK BİLMEK GEREKLİ?

Sovyetler Birliği Bilimler Akademisi Rus Dili Enstitü'sü kayıtlarına göre, Rusçada 440 bin kelime vardır. Ruslar bile bunlardan birçoğunun anlamını bilmez. Aynı şekilde, Webster sözlüğündeki 450 bin kelimeden birçoğunu da bir Amerikalı ya da İngiliz bilmez. Bir yabancı dili çok iyi konuşmak, yabancı dilden gazete, dergi vb. okuyabilmek için kaç kelime gereklidir?

Şurasını belirtelim ki, her dilde bazı kelimeler diğerlerinden daha sık kullanılır. Bu konuyla ilgili bilgi, kelimeleri sık ya da seyrek kullanılışına göre gruplandıran özel bazı sözcüklerde bulunur. 1977'de SSCB'de, Rusçadaki kelimelerden hangilerinin daha sık kullanıldığına ilişkin bir sözlük yayınlandı. Bu yapıt, dil uzmanları, matematikçiler ve... bir elektronik beyin tarafından derlenmişti. Elektronik beyin, çeşitli kitapları «okumuş» ve onlardan toplam bir milyon kelimeyi alarak incelemişti.

En sık kullanılan kelimeler sırasıyla şunlardı: İçinde, ve olumsuzluk ifade eden kelimeler, üstünde ve ben. Kitaplarda 40 bin dolayında kelime vardı. Bunların 13 binden fazlası yalnız bir kere, 6 bin kadarı iki kez kullanılmıştı. Yalnızca bir ya da iki kez kullanılmış olan bu 19 bin kelime az kullanılan kelimeler olarak tanımlanabilirdi. Bir dili öğrenirken çok kullanılan kelimelere öncelik tanımak gerekir.

En sık kullanılmış 100 kelime, bütün kitaplardaki kelimelerin %40'ını oluşturuyordu. 9 bin kadar kelime 10 kez ya da daha sık kullanılmıştı. Demek ki, kitaplarda yazılanların %90'ından çoğu bu kelimelerle anlatılmıştı. Bu 9 bin kelimeyi bilen, kitapların hemen hemen tamamını anlayabilirdi. Matematik incelemeler göstermiştir ki Rusça, İngilizce, Fransızca, İspanyolca ve diğer dillerden en sık kullanılan ilk bin kelime kitaplarda yazılanların %80'ini oluşturmaktadır. O halde bir yabancı dil çalışılırken, en sık kullanılan ilk bin kelimeyi öğrenmek gereklidir. Tabii, dil uzmanı olacaklar bundan fazlasını öğrenmelidirler.

BULMACA

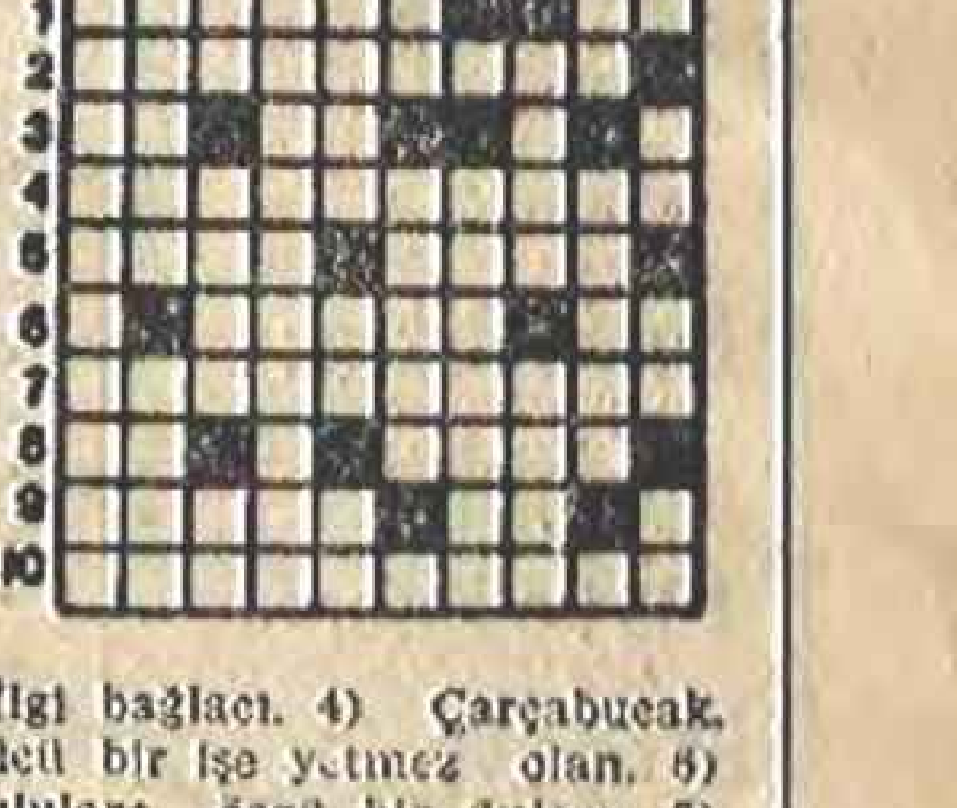

SOLDAN SAĞA: 1) Bazı kabine üyelerini istifa ettirmesi üzerine, bundan böyle daha saldırgan bir politika izleyeceğine hükmedilen ABD Başkanı — «Evet» anlamında ünlem. 2) Uluslararasında kullanılması düşüncesiyle oluşturulmuş yapma dil. 3) Tersi, Avrupa kıtasında yalnızca Türkiye'de yasak olan siyasal örgüt (simge) — İlgi bağlacı. 4) Çarçabucak. 5) Asya'da bir göl — Gücü bir işe yetmez olan. 6) İvedi — Doğu Anadolululara özgü bir ünlem. 7) TDK'nun «diyalektik» yerine önerdiği sözcük. 8) Bir harfin okunuşu — Bir işe heveslendirmek için verilen ödül. 9) Bir bölgenin ortalama hava koşullarıyla beliren hali — Bebeğe emir. 10) Batkın ile alacaklıları arasında imzalanan sözleşme.

YUKARDAN AŞAĞI: 1) MHP ve yan kuruluş binalarının her aranışında buraların durumu hakkında gittikçe hak kazanan bir benzetme. 2) Orduda görevli bulunan herkes — Tersi, bir kahve oyunu. 3) Tersi, kısaltmada «program» — Tersi, yemek (eski dil) — Doğal logaritmanın simgesi. 4) Emperyalizmi serbest rekabetçi kapitalizmden ayıran en önemli özellik. 5) Döl verme yetkinliğine ulaşan, baliğ — Benzer — İnek anırması. 6) Eski Mısır'da bir tanrı — Celp eden, çeken. 7) Tersi, şuradan buradan toplanmış olup, aralarında uyum bulunmayan. 8) Tersi, yaratma, bulma — Yüz. 9) Vietnam'ın efsanevi lideri — Takip. 10) Beyaz — Askerlikte bir emir — İtalya'da bir ova.

DÜNKÜ BULMACANIN ÇÖZÜMÜ:

SOLDAN SAĞA: 1) Atalay — AID. 2) Karakaş — Te. 3) Enam — Tekel. 4) IIP — Bateri. 5) Aksülamel. 6) Oku — dari. 7) ıU — kakhi. 8) Amorf — Ba. 9) Kablo — Ara. 10) Aç — Ananevi.

YUKARDAN AŞAĞI: AKEL — Osaka. 2) tanlaK — Maç. 3) arapkuzuB. 4) Lam — Urla. 5) Ak — BÜD — Fon. 6) Yatalak. 7) Şetaraban 8) Kemikaze. 9) İtere — Av. 10) Delilsiz.

Panamalı gönüllü savaşçılar ülkelerine döndüler

Nikaragua'da işsizlik ve beslenme sorunu ön plana alındı

- Fidel Kastro, Küba'nın doktor ve öğretmen göndermeye hazır olduğunu açıkladı

DIŞ HABERLER SERVİSİ — Nikaragua Hükümet Konseyi üyelerinden Alfonso Robelo, Nikaragua'da özel mülkiyetin tümüne el konmayacağını, ama özel mülk sahiplerinin bu yıl özveride bulunmaları gerektiğini söyledi. Robelo, Nikaragua ekonomisinin yıkılmış durumda olduğunu hatırlatarak, özel mülk sahiplerinin bu yıl kâr etmeyi düşünmelerini istedi ve bu yıl içinde besin ve işsizlik sorununun çözümlenmesi gerektiğini açıkladı. Öte yandan, Daniel Ortega'nın yaptığı bir açıklamada, son ayaklanma sırasında bir çok yabancı çevrenin Somoza'ya silah boykotu ilan etmesine rağmen Somoza'nın İsrail'den 4 milyon, Arjantin'den de 3 milyon dolar tutarında çok silah aldığı bildirildi. Ortega, bu silahlar nedeniyle ortaya çıkan borçların ödenmeyeceğini söyledi.

Öte yandan, Küba Devlet Başkanı Fidel Castro, Moncada Baskını'nın yıldönümünde yaptığı konuşmada, Küba'nın Nikaragua halkının devrimci savaşımının yanında olduğunu söyledi ve Nikaragua için geniş uluslararası tanıma Castro, Nikaragua'ya istedikleri kadar doktor ve öğretmen göndermeye hazır olduklarını açıkladı.

Küba Hükümeti ile Nikaragua arasındaki diplomatik ilişkilerin normalleştirilmesi yolunda bir de protokol imzalandı.

Öte yandan, Nikaragua'da Sandinista gerillalarının yanısıra çarpışan 130 Panama'lının ülkelerine döndükleri ve büyük sevinç gösterileriyle karşılandıkları bildirildi.

Brejnev-Honecker görüşmeleri tamamlandı

DIŞ HABERLER SERVİSİ — Sovyetler Birliği Komünist Partisi Genel Sekreteri ve Yüksek Sovyet Prezidyumu Başkanı Leonid Brejnev ve Alman Sosyalist Birlik Partisi Birinci Sekreteri ve Devlet Konseyi Başkanı Eric Honecker, ülkelerinin uluslararası yumuşamanın ilerletilmesi politikasını bundan böyle de sürdüreceklerini açıkladılar. Sovyetler Birliği'nde Kırım'da bir araya gelen Brejnev ve Honecker'in yaptıkları görüşmeden sonra yayınlanan açıklamada SALT-2 anlaşmasına büyük bir değer verildiği belirtilerek antlaşmanın stratejik silahlanma alanındaki yarışı yavaşlatacak önemli bir gelişme olduğu bildirildi. Açıklamada, Helsinki Konferansı'na katılmış olan devletlerin yeni bir konferans düzenleyerek Avrupa'da pratik silahsızlanma önlemlerinin görüşülmesi önerisi yinelendi.

Bolivya'da sivil yönetime geçiş tehlikede

Dış Haberler Servisi - Bolivya'da yönetimi ellerinde tutan generaller, 1 Temmuz'da yapılan seçimlerin ardından bir bildiri yayınlayarak ülkede sivil yönetime geçişin bir süre gecikeceğini bildirdiler. Genel seçimlerde en yüksek oyu sol blokun adayı kazanmış ancak Devlet Başkanı olabilmek için gerekli olan salt çoğunluğu sağlayamamıştı. Bu durumda Devlet Başkanını, en çok oy alan adaylar arasından meclisin seçmesi gerekiyor. 6 Ağustos 1979'da ise sivil Devlet Başkanının göreve başlayacağı daha önce açıklanmıştı.

Generallerin açıklamasında, «Bu seçim sonuçlarına göre güçlü bir sivil hükümetin kurulması olanaksızdır» dendi

Dünyaturu

- **İSRAİL** Dışişleri Bakanı Moşe Dayan, İsrail silahlı kuvvetlerinin Lübnan'daki gerilla üsleri yerine «bazen» suçsuz Lübnan halkını hedef aldıklarını kabul etti
- **CEZAYİR**'in petrol dışsatımını 1 Temmuz tarihinden geçerli olmak üzere yüzde 24 oranında düşürme kararı aldığı bildirildi.
- **FRANSIZ** hükümeti, OPEC'in son zam karraından sonra benzin fiyatlarına, galon (4.5 litre) başına y. 3,4 oranında zam yapılmasını kararlaştırdı.
- **AVUSTRALYA**'nın Sidney kentinde 25 yaşındaki bir kadın sekiz dakikada dört kız çocuğu dünyaya getirdi.
- **HALKIN GÜNLÜĞÜ** gazetesi, Pekin'de ve Çin'in belli başlı kentlerinde planlama ve koordinasyon eksikliği inşaat sektöründe düşük kaliteye ve malzemenin ziyan edilmesine neden oluyor... Fabrikalar, uygun konut koşulları oluşturulmadan kuruluyor.» diye yazdı.
- **BAŞKAN CARTER**, geçtiğimiz hafta başlattığı tasfiye hareketinde son olarak, iki eski belediye başkanını hükümetine aldı.
- **ABD**'de bir süre önce Harrisburg kentindeki «Three Mile Island» nükleer enerji santralında meydana gelen kazanın ardından Massachussets eyaletindeki Playmouth kenti yakınlarında bulunan «Pilgrim—1» nükleer enerji santralı da kapatıldı.

Türkiye'nin yeni Moskova Büyükelçisi görevine başladı

Türkiye'nin Sovyetler Birliği Büyükelçiliğine atanan Ercüment Yavuzalp Moskova'ya gitti. Ercüment Yavuzalp eski Büyükelçi Namık Yolga'nın görevden ayrılması üzerine bu göreve atanmıştı.

- **BAŞKAN CARTER**'ın danışmanı Brzezinski ve sözcü Jody owell'in yabancı gazetecilere yaptıkları açıklamada, hükümette Carter'in yaptığı değişikliğin Amerika'nın dış politikasını hiç bir şekilde etkilemeyeceğini söylediler.
- **UGANDA** yetkilileri, Kenya'da yaşayan 2500'den fazla Ugandalı'nın sınırdışı edilerek Uganda'ya geri gönderildiğini söylediler.
- **GEÇTİĞİMİZ** çarşamba günü Tayland Körfezinde bir balıkçı gemisiyle tankere baskın yapan soyguncular, tankerden 7.000 litre akaryakıt alarak kaçtılar.
- **WAKAYAMA** kenti hastanesinin bir sözcüsü, bir Japon kadınının (31) beşiz doğurduğunu, üç kız, ikisi erkek beşizlerden kızlardan birinin öldüğünü söyledi.
- **BATI ALMANYA** gümrük yetkilileri, Bremerhaven limanının kıyıları açıklarında iki hafta önce bulunan ve değeri 2 milyon 600 bin mark olan esrarı kentin çöp yakma fırınında yaktılar.
- **ÇOĞU** maskeli olan 300'den fazla öğrenci Kolombiya hükümetinin eğitim siyasetini protesto etmek amacı ile başkent Bogota'da bir gazeteyi ele geçirdiler.

İsrail'e karşı savaşan Filistinliler.

FKÖ: Toprak konusu acilen ele alınmalıdır

- Dayan, sivil hedeflerin bombalandığını kabul etti
- BM'in 244 nolu kararının değiştirilebileceği öne sürüldü

Dış Haberler Servisi — Filistin Kurtuluş Örgütü, topraklarından atılan Filistinlilerin dönmeleri için Güvenlik Konseyi'ne başvurdu.

«FKÖ» temsilcisi Zehdi Terzi, Filistinlilerin topraklarına dönüşünün Ortadoğu sorununun çözümü için tek ve ivedi çare olduğunu söyledi. FKÖ'nün bu çağrısı, İsrail'in işgal ettiği Arap topraklarından çekilmesi ve bağımsız bir Filistin devleti kurulması yolunda yeniden başlayan Güvenlik Konseyi toplantısında yeraldı. İsrail ise bu oturuma katılmayacağını açıkladı. Diplomatik kaynaklar, görüşmelerden ancak bir sonuç çıkarabileceğini, bunun da Bağlantısız ülkelerin, Ortadoğu barışı konusunda 1967'de alınan 242 sayılı Güvenlik Konseyi önerilerini gözden geçirmeleri olduğunu belirtiyor.

Öte yandan Hollanda'da bulunan İsrail Dışişleri Bakanı Dayan, Güney Lübnan'da sivil hedefleri bombaladıklarını kabul etti. İsrail tarafından bu gerçek ilk kez kabul edilirken, Dayan, bombardımanlara devam edeceklerini de öne sürdü.

bir dakika

ZAMBIYA hukumeti İngiliz Uluslar Topluluğu Toplantısı için 4 sayfalık bir istek listesi doldurdu. Listede, meyva, sebze ve mezelerin yanı sıra, 16 bin şişe şarap, 7 bin şişe viski, 3 bin şişe kanyak ve cin, 30 bin şişe de bira bulunuyor. Bu kadar içkiyle toplantının içki masasında yapılması beklenebilir...

Tudeh yeni İran Anayasası'nın yığınlarca tartışılmasını istiyor

- Ulusal Cephe ve goşistler, Kurucu Meclis Seçimlerini boykot edeceklerini öne sürdüler

Dış Haberler Servisi — İranlı komünistlerin partisi TUDEH, 3 Ağustos'taki Kurucu Meclis seçimlerine ilişkin bir açıklama yaparak, yeni Anayasanın en geniş halk yığınlarını ntartışmasına açılmasını, İran Devrimine katılan herkesin, Anayasa konusunda fikrini belirtmesi gerektiğini kaydetti. Açıklamada, Kurucu Meclisin biçimsel formülasyonunun önem taşımadığı, önemli olan tek noktanın, halkın iradesinin Anayasaya yansıması olduğunu vurguladı.

Öte yandan Ulusal Cephe yandaşlarının Kurucu Meclis seçimlerini boykot edecekleri öne sürüldü. Azınlıkların yoğun olarak yaşadıkları bölgelerde emperyalist ajanların kışkırttıkları olayları ve iktidarın ikili yapısını gerekçe olarak gösteren ulusal burjuvazinin örgütü Ulusal Cephe, tüm yetkilerin Devrim Konseyinden alınıp, Bazergan Hükümetine devrini istiyor.

Bu arada bazı goşist grupların da ulusal burjuvazinin kuyruğuna takıldıkları, Anayasanın en geniş yığınlara maledilmesi çalışmalarından kaçarak, biçim tartışmalarına girdikleri haber veriliyor.

Vietnam, ABD gemilerinin çekilmesini istedi

DIŞ HABERLER SERVİSİ — Vietnam Komünist Partisi yayın organı Nan Dan gazetesi, Vietnam'ın çok yakınlarına kadar sokulan Amerikan savaş gemilerinin buralardan çekilmelerini ve Pekin yönetiminin Vietnam'a karşı giriştiği provakasyonları durdurmasını istedi. Gazete, Güney-Doğu Asya'da gerginliğin giderilmesi için bu iki önlemin mutlaka yerine getirilmesi gerektiğini, çünkü bu iki saldırgan gücün bu yollarla Vietnam'a karşı psikolojik bir savaş yürüttüklerini yazdı.

PANORAMA

HÜSEYİN BAŞ

Çoban, koyunlar ve Kösem...

İçinde yaşadığımız şu sıkıntılı günlerde, düpedüz «Ramazan Eğlenceleri» bölümünde yer almasa da, Muhalefetin Başı'nın, artık sürekli bir program niteliğine dönüşen basın toplantıları, yüreklerimizi ferahlatan tek eğlencemiz.

Geçtiğimiz Çarşamba günkü programında sanatçımızın «eski bir çoban» olarak «celepleri» savunmasını doğal karşılamak gerekiyor. Sanatçımız «celepleri» savunurken **«Hükümetin Başı Van'da bana hitap ediyor. Celepçilik (i) yapacaklarını söylüyorlar. Beni hatırlamış Van'da. Bunlar bakanlığa heveslidir, kasaplığa heveslidir, manavlığa heveslidir. Peki bunları siz yapacaksınız da vatandaş ne yapacak? 75 milyon lira zarar eden devlet teşebbüsleri varken vatandaşın günlük ekmeğine göz dikmek ve onun rahatça yapabileceği işleri de elinden almak ve her şeyi devletin elinde toplamak düzenin Marksistleştirilmesidir.»** buyuruyor.

Türkçe sözlük, «celepçilik'ten» söz etmemekle birlikte, Celep'i, **«Koyun, Keçi, Sığır gibi kesilecek hayvanların ticaretini yapan kişi»** olarak tanımlıyor.

Hükümetin Başı'nın Van'da celeplerden söz ederken **«Muhalefetin Başı»**nı hatırlamış olmasının nedeni bizce meçhul. Ancak Doğu'da büyük çapta kasaplık et kaçakcılığı yaparak yıllardır hem devleti hem de yoksul yurttaşlarımızı soyup soğana çeviren bir avuç mültimilyoner celebin canlarına ot tıkanması girişimlerini «vatandaşın günlük ekmeğiyle oynanması» diye yutturmaya kalkışmak artık Muhalefetin Başı için bile «mümkün değildir».

Çünkü epey bir süredir Sülü «Çoban», yurttaşlarımızın büyük çoğunluğu da, çok şükür, «Koyun» olmaktan çıkmıştır.

Kösem avucunu yalasın.

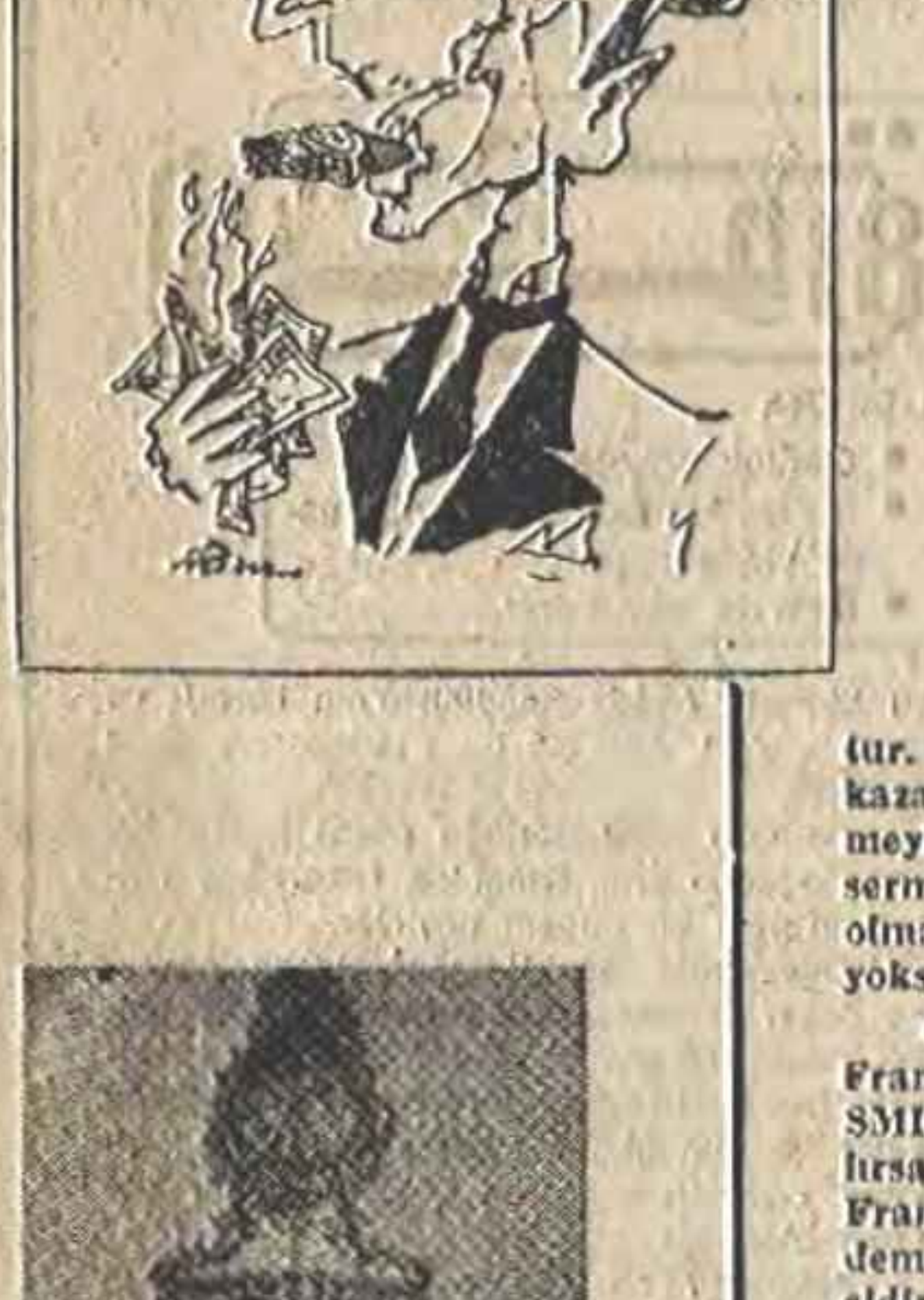

KEMERLERİ SIKMAYA BEN DE HAZIRIM

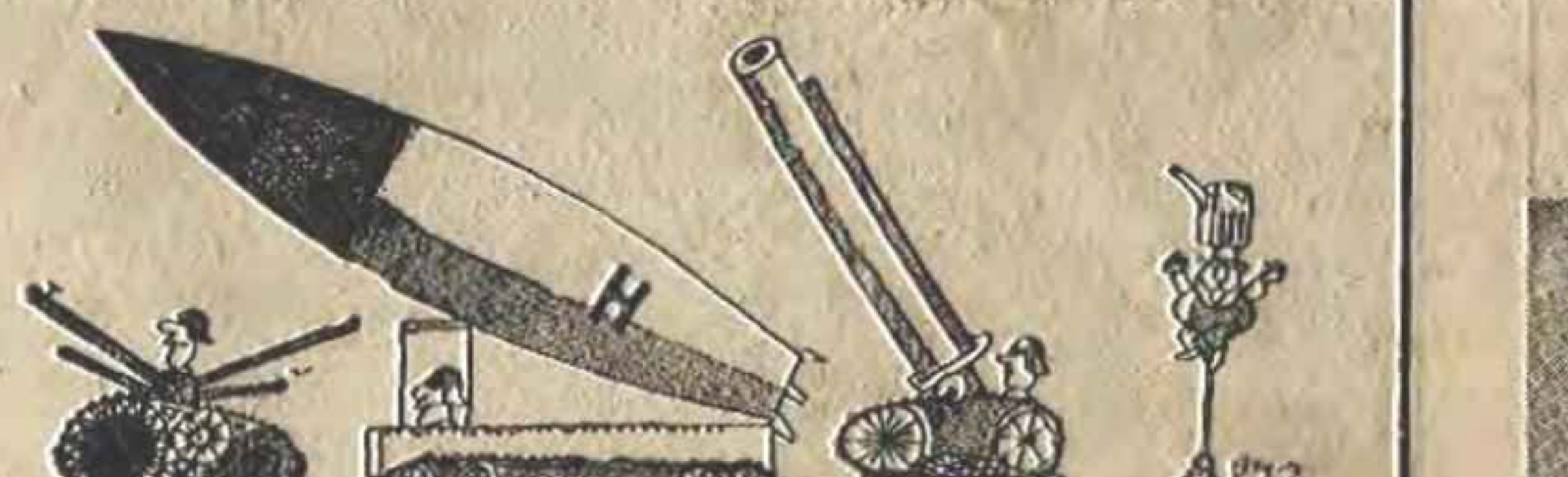

Dayanışma

Avrupa Parlamentosu seçimleri öncesi çoğu muhafazakar ya da sosyal demokrat görünümlü sağcı yönetimlerin iktidarındaki Avrupa ülkeleri «dayanışma» ve «birlik» üzerine çığlıklar attıkları, halklarını buna inandırmak için tüm kitle iletişim araçlarını seferber ettikleri hatırlardadır. Seçimler bitince her şey eski haline dönmekte gecikmedi. «Birlik», «dayanışma» bir başka bahara kaldı. Batı Avrupa'nın gerçek «patronu»nun kim olduğunu dost da düşman da bir kez daha anladı.

Oysa söz konusu olan büyük satışlara verilen adıyla «yüzyılın tatlı alışverişlerinden» biriydi. Belçika Hükümeti, ülkenin içinde bulunduğu tüm ekonomik ve sosyal sorunları bir kenara itip ordusunun eskiyen silahlarını yenileriyle değiştirme kararı almıştı. 1200 tank ve zırhlı araçla, savaş uçaklarından oluşan siparişin para olarak değeri 50 milyar Türk Lirası gibi muazzam rakamlara ulaşıyordu.

İlk başlarda Fransa şanslı görünüyordu. Avrupa dayanışması diye bir şey vardı. Üstelik bu ülkenin yaptığı silahların başkalarından kalır hiç bir yanı da yoktu. Kısaca sipariş Fransa için «cepte keklik»ti. Gelgelelim evdeki pazar, çoğu zaman olduğu gibi, çarşıya uymadı.

Dev Amerikan tekelleri NATO'yu da devreye sokarak bastırmakta gecikmediler. Belçika için başkaca seçenek kalmamıştı. «Birlik», «dayanışma» unutuldu, siparişler başıyla ayağıyla Amerika'nın yolunu tuttu.

Sermayenin egemenliği altındaki Avrupa'da birlik, dayanışma, palavradır. Çünkü sermayenin milliyeti, dini imanı yoktur. Sermaye Avrupa'sının birliği mümkün değildir. Tüm görüntüye karşın Batı Avrupa'da dün olduğu gibi bugün de Amerika'nın vesayeti altındadır.

Köşe dolabı

Resimde görülen XV. Louis dönemine ait «Köşe dolabı», Monaco'da yapılan bir müzayede de, asgari ücretin 3784 katına eşit 84 milyon Türk Lirasına satılmıştır. Ünlü parababası Ekrem Ojjeh'in özel koleksiyonuna ait «nadide» mobilyaların satışından toplam 400 milyon Türk Lirası sağlanmıştır.

Zengin ve yoksul

Başkan Carter, Amerikan halkına yaptığı dokunaklı televizyon konuşmasında «Halkla yönetim arasındaki uçurumun» gittikçe arttığından yakınmıştı. Gerçekte ABD için Doğru olan bu yargı, tüm kapitalist ülkeler için de geçerlidir. Üstelik yönetimle halk arasındaki uçurum salt soyut bir güvensizlikten de ibaret değildir. Kapitalist ülkelerde yöneticilerle halk arasında çok daha derin «maddi» uçurumlar mevcuttur. Örneğin en az kazananla en çok kazanan arasındaki uçurum tek kelimeyle ürkünç boyutlardadır. Çünkü sermayeci düzende çok sayıda zengin olması için, çok daha büyük sayılarda yoksul olması gerekmektedir.

Örneğin ileri endüstri ülkesi Fransa'da bir tür «asgari ücret» olan SMIC, çeşitli kesintiler hesaba katılırsa 1800 franktır. Buna karşılık Fransa, aynı zamanda milyara para demeyen büyük zenginlerin de ülkesidir. Devletin mükelleflerden topladığı vergiler bunların kasalarını doldurmak içindir. En az vergi verip en çok kazananlar da onlardır. Yüz milyona «kâşane» satılan dar gelirliler kemer sıkarken bolluk içinde yüzen onlardır. En çok enerji tüketen, akılalmaz bir savurganlık içinde günlerini gün edenler onlardır.

Zengin takımın egemen olduğu ülkelerde yöneticilerin, giderek bizzat Başkan'ın da «Karun»u hasetten çatlatacak ölçüde zengin olması doğaldır. Milyarderler ülkesinin Başkan'ları da milyarderdir. Başkan Kennedy «alleden» zengindi. Nixon, Ford, Carter, sonradan da olsa, zengindiler. Önümüzdeki seçimlerde Başkanlığa oynayacak adayların tümünün «aynı kulübün» üyeleri olduğundan kimsenin kuşkusu olmamalıdır. Bu Batı Almanya'da olduğu gibi Fransa'da da öyledir. Başkan Valery Giscard d'Estaing, her ne kadar «asalet» payesine hayli yeni kavuşmuşsa da «alleden» zengindir. Karısı, kardeşleri, yeğen-

Ve tabii, biraz da böyle olduğu için asgari ücretin hâlâ 1800 frank, işsizlerin sayılarının iki milyonun kapılarına dayandığı Fransa'da bilmem kaçıncı Louis döneminden kalma «köşe dolabına» asgari ücretin tamamı tamamına 3784 katına eşit 7.600 frank (84 milyon Türk Lirası) verilebilmektedir.

Zenginliğin böylesi utanç veriyor.

DÜNYA BASININDAN SEÇMELER

Demokratik Alman Basını, Nikaragua'da kazanılan zafere hemen her gün geniş yer veriyor. Berlin'de yayımlanan Neues Deuschland gazetesi önceki günkü sayısında Ulusal Kuruculuk Hükümeti'nin ilk bildirisini de yayınladı. Sandinist Ulusal Kurtuluş Cephesi FSLN'nin işçi - köylü bağlaşıklığı yanısıra aydın ve orta katmanların da katılımıyla büyüyüp geliştiği belirtilen yazıda, Kuruculuk Hükümeti'nin dayanışma çağrısına bütün dünyanın kulak vermesinin zorunluluğu da hatırlatılıyor.

NEUES DEUTSCHLAND

NEUES DEUTSCHLAND
- Günlük gazete.
- Alman Sosyalist Birlik Partisi'nin yayın organı.
- Berlin'de yayınlanır.

Nikaragua halkının zaferi

Bir halk, kanlı bir diktatörlüğü yok etti. Şimdi halk nefes alıyor, seviniyor, kıvançla dolanıyor, ölüleri, canları için ağıtlar yakıyor.

Nikaragua, Somoza diktatörünü alaşağı ettikten sonra, sömürü ve talan düzenine son verdikten sonra, bir umut ülkesi oldu. Bu nedenle de Geçici Ulusal Kuruculuk Hükümeti'nin birinci bildirisinde şöyle deniyordu: **«Somoza diktatörlüğüne karşı kazanılan zafer, devrimci halk hareketinin zaferidir. Şimdi yine birleşik bir güç olarak, onarım çalışmalarına hız vermeliyiz.»**

Bu zafer, herşeyden önce Sandinist Ulusal Kurtuluş Cephesi'nin, FSLN'nin zaferidir. 1961'den bu yana büyük bir yiğitlikle, kararlılık'la savaşım veren cephenin, kanlı baskılardan, cinayetlerden, kırımlardan yılmamasının eseridir. FSLN, işçilerin, köylülerin aydınların ve orta katmanların katılımıyla büyüyüp gelişmiş, sonunda ulusal burjuvazi de FSLN ile işbirliği yapmaya başlamıştır.

Nikaragua'da bundan sonra ne olacak? Daha ölülerin tümü gömülmedi. Sayısız fabrika yerle bir olmuş durumda, evler oturulmayacak gibi, açlık kol geziyor, hasat toplanamadı. 1972 depremindeki zarardan çok daha büyük bir zarar tablosu görülüyor.

Nikaragua Geçici Ulusal Kuruculuk Hükümeti, bütün bunların aşılabilmesi için yaptığı çağrıda, Nikaragua halkına şu hedefleri koydu: **Somoza artıklarına karşı savaş, bağımsızlığın ve toprak bütünlüğünün korunması, devlet ve özel sektörden oluşan ekonominin canlandırılması, gerçekten demokratik bir düzenin kurulması.** Şimdi bu yolda ilk adımlar atılmakta.

Somoza ailesinin bütün mallarına el konuluyor, FSLN savaşçılarından oluşan bir ordu kuruluyor, Somoza anayasası yırtılıyor, 33 kişilik bir devlet konseyi kuruluyor. Bu devlet konseyinde FSLN, sol Ulusal Yurtsever Cephe, burjuvazinin Geniş Cephesi yer alıyorlar.

Dış politikada bağlantısızlık ilkesi benimseniyor. Bütün dünya yeni Nikaragua'ya saygılarını belirtmek için sıraya girdiler.

Nikaragua halkının zaferi, pahalı bir zafer oldu. Bu nedenle kuruculuk çalışmaları da zorlu geçecek. Ve bu nedenle de bütün dünya, hükümetin yaptığı dayanışma çağrısına kulak vermek zorundadır.

UZ unsere zeit

UNSERE ZEIT
- Günlük gazete.
- Alman Komünist Partisi'nin resmi yayın organı
- Düsseldorf'ta yayınlanır.

Alman Komünist Partisi Yayın organı Unsere Zeit, tekelci basında son günlerde çıkan «insan hakları»na ilişkin yazıları eleştiriyor. Vietnam'dan, İran'dan örneklerin yeraldığı yazıda, Nikaragua halkı ile dayanışmanın önemi vurgulanıyor.

Bizim insancıllığımız dayanışmadır

Nikaragua halkı kanlı diktatörlüğü devirdi, zafer kazandı. Ve bu noktada tekelci basın, Springer'in basını insan haklarından söz etmeye başladı. Çünkü onlar, geleceğin ne yönde» gelişeceğini merakla bekliyorlar.

Hayır, Somoza rejiminin katlettiği, zindanlara attığı, hunharca işkencelere maruz bıraktığı yüzbinlerin durumu, tekelci basın için önemli değildi. Şimdi insan kasabı Somoza gitti, tekelci basın da Nikaragua'daki insan haklarından söz etmeye yöneldi.

Tıpkı İran'da Şah ve çetesinin iktidardan uzaklaştırıldıkları dönemdeki gibi, tıpkı İran'da binlerce, milyonlarca insan zulüm ve sömürü altında inlerken tek satır yazmadıkları gibi...

Amerikan birliklerinin Vietnam halkına karşı işledikleri suç konusunda savaş cinayetleri konusunda tek satır yazmayan tekelci basın, Vietnam halkının utkusundan sonra da aynı şeyi yapmış. Vietnam'da insan haklarının ortadan kalktığını iddia etmişti. Çünkü tekelci basın için napalm altında can veren, gökten yağmur gibi yağan bombaların altında yaşamaya çabalayan Vietnam'lılar insan değildir.

Tekelci basın; sömürü ve talan düzeni sürdükçe baskılar, cinayetler sürdükçe, insan haklarından söz etmez. Tekelci basın, kâr adına, daha fazla kâr adına işlenen suçların, cinayetlerin normal olduğu görüşündedir. Bu, marka, dolara, kâra göre bir insanlık anlayışıdır.

Bizim insancıllığımız ise, yaşayan gelişen ve güçlenen bir harekettir. Vietnam savaşırken, İran halkı Şah'a karşı yürürken, Nikaragua halkı Somoza'yı defederken kabaran, yücelen ve yükselen bir insanlıktır bu. Bizim insancıllığımız dayanışmadır. Ve Nikaragua halkının, ülkeyi talan eden Somoza rejimi ve ordusunun geride bıraktığı harabeyi, bir ülkeye çevirmek için bu dayanışmamıza büyük gereksinimi vardır.

Suriye basını, Nikaragua'da halkın kazandığı zaferi ve ABD'li tekellere indirilen darbeyi yazıyor. Aynı yazı, dış politika hedeflerine de yer veriyor.

EL-SEVRA
- Günlük gazete.
- Suriye Hükümeti'nin yarı resmi yayın organı.
- Şam'da yayınlanır.

Somoza'nın düşüşü. Veriler ve kanıtlar

Ve nihayet, aylarca süren kanlı çarpışmalardan sonra Sandinista gerillaları Diktatör Somoza'yı istifa etmeye zorladılar ve 45 yıl süren Somoza ailesinin diktatörlüğü sona erdi. Diktatör Somoza'nın düşüşü ise 45 yıl süren halkın sefalet, yoksulluk ve baskı dolu yaşamının sonu olduğu gibi, aynı zamanda Somoza'ya bütün bu süre içinde ve son anına kadar her türlü maddi-manevi yardımı yapan ABD'ye de indirilmiş bir darbe oldu. ABD olmasaydı, Somoza zaten bu kadar dayanamazdı. ABD, Somoza'nın Sandinista gerillalarının yoğun saldırısı karşısında yok olmaya başlamasıyla onun yerine kendi çıkarlarını koruyacak birisini aramaya başladı. Ancak Sandinista'nın kararlı ve uyanık tavrı ABD'nin bu çabalarına geçit vermedi.

Somoza diktatörlüğü düştü baskı, zulüm de sona erdi. Şimdi de Nikaragua halkı için yeni bir dönem başlıyor.

Demokrasi, diktatörlüğün, insan onuruna değer verilmesi, baskı ve zulmün ve halkın çıkarı tekellerin çıkarlarının yerini alacak. Dış politikada ise ABD emperyalizmine kesin ve tam bağlılık yerine Nikaragua halkının çıkarlarına uygun bağlantısız bir politika izlenecek.

Nikaragua'da Somoza'nın sonu, Latin Amerika'da yüzyılı aşkın sürmekte olan ABD'li ve diğer sömürücü tekellere karşı verilen savaşın bir sonuç kanıtıdır. Mücadele Latin Amerika halklarının politik, toplumsal ve demokrasi savaşı için sürecektir.

Selam olsun Nikaragua halkına. Selam olsun Latin Amerika halklarına.

International Herald Tribune

HERALD TRIBUNE
- Günlük gazete
- CIA ile bağlantılı New York Times' ile işbirliği içinde çalışır·

Amerika'nın CIA güdümlü basını Nikaragua devriminden hayli ürkmüşe benziyor. «Devrimin Orta Amerika'da bir tropikal hastalık olarak yaygınlaşması»nı engelleme çabası, yazıda da belirgin bir şekilde hissediliyor.

Latin rüzgarları ne yönde esiyor

Şimdi Nikaragua devrim bayrağı dalgalanıyor, bazıları bu bayrağın kırmızı olduğunu söylüyor. Demokrasinin yeniden gelmesinin sorun olmadığını, Küba'ya benzemenin an meselesi olduğunu ileri sürüyorlar. Nikaragua'da sol güçlerin kontrolünün sürmesi, Orta Amerika'da devrimin tropikal bir hastalık olarak yaygınlaşmasına, Karayipler Denizi'nin de kırmızıya boyanmasına yol açacağı görüşündeler.

Bütün bunlar gerçek olabilir, ancak bunların gerçekleşmesini önleyecek tek şey, ABD'nin paniğe kapılmamasıdır. Kuşkusuz Nikaragua'daki silah sesleri Honduras, El Salvador ve Guatemala'da yankı uyandıracaktır, çünkü bunlar sallanan askeri hükümetlerdir. Ama bunlarla birlikte olan demokrasi bloku hâlâ bölgede etkindir.

Gerçekten de yeni bir Küba korkusu, Latin Amerika'daki bloğu biraraya getirecektir. Birkaç yıl öncesine kadar Latin Amerika'da diktatörlük, tek yönelim biçimiydi. Bugün ise bir istisna olmaya yönelmiştir. Gelecek risklerle doludur, ama geçmiş de bir cehennem değildir. Diktatörlükler düşmeye başladığında, değişim rüzgarlarını Küba rüzgarlarıyla değiştirmemek de gerekir.

ÜRETİCİLER KONUŞUYOR

- "IMF ne bilsin bizim masrafımızı. Hem bilse de bizi değil, kendini düşünecek. Geçen yıl bir dekarı 30 liraya suluyorduk. Bu yıl 105 lira..."

● «Biz gün boyunca çapa yaparız, kârı, aracı tefeci alır...»

Pamuk üreticileri, «Biz IMF'yi değil, hükümeti tanırız...» diyor.

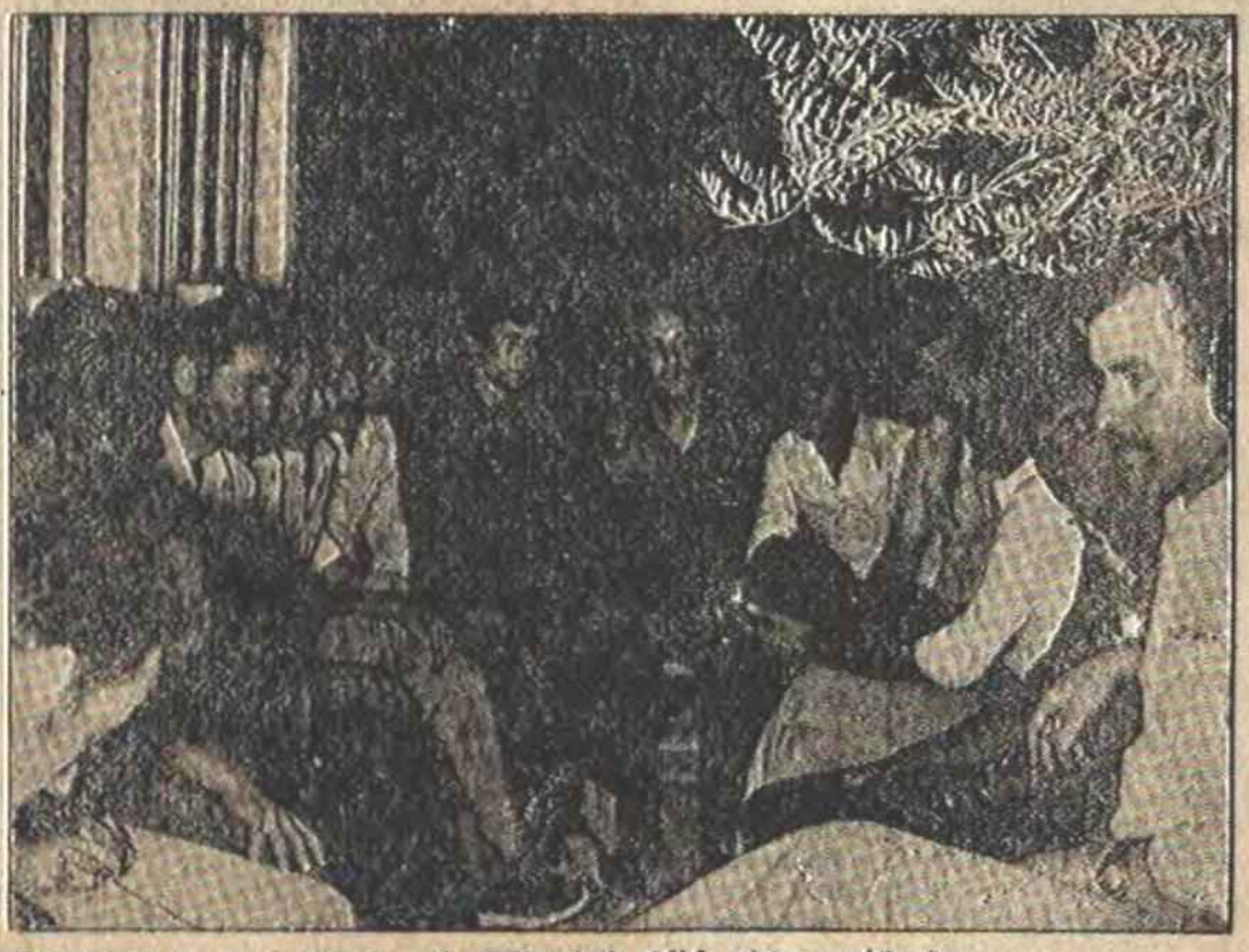

● Hasköylü pamuk üreticileri, «Biz IMF'yi değil, hükümeti tanırız» diyorlar.

Kapıda bir yazı: Hasköy Köy Odası
İli: Denizli
İlçesi: Sarayköy

Pencereler açık, havada yaprak bile kıpırdamıyor. Köy Muhtarı Mehmet Baltalı, masasının başına oturmuş, pamuk üreticisi Fevzi Erdoğan, Hüseyin Çakmak, Hilmi Akın, Tahsin Çay, Bekir Yıldız, Ahmet Sayar, Nurettin Kerman, Ali Sandal bir yandan çaylarını karıştırıyor, bir yandan da hemen hemen her yıl bu zamanlarda yaptıkları «Pamuk taban fiyatları» konusundaki söyleşilerini yineliyorlar.

«Çok zor durumdayız» diyor Fevzi Akdoğan. **«Önce mazotu kooperatiften alıp, parasını sonra ödüyorduk. Bu yıl peşin ödedik cebimizden. Her şey karaborsa. Geçen yıl 240 lira olan tarım ilacının kilosu bu yıl 560 lira.»**

Hüseyin Çakmak giriyor araya:

— **«Yalnız onlar mı? Mazotu 5 liradan alıp, TARİŞ'e 15 liradan pamuk sattık, yevmiye 50 liraydı. Bu yıl masraflar en azından iki misli arttı.»**

— **«Geçen yıl 220 bin lira olan traktör bu yıl 450 bin lira»** diyor Nurettin Kerman.

Üretici Bekir Yıldız ekliyor:

— **«Onun için bu yıl pamuk taban fiyatı en az 25 lira olmalı.»**

Pamuk üreticileri kafalarını sallayarak onaylıyorlar. **«IMF ne der acaba?»** diye soruyor biri. Hüseyin Çakmak yanıtı yapıştırıyor:

— **«Biz IMF'yi değil, hükümeti tanırız.»**

Ahmet Sayar alıyor sözü:

— **«IMF ne bilsin bizim masrafımızı. Hem bilse de bizi değil, kendini düşünecek. Geçen yıl bir dekarı 30 liraya suluyorduk. Bu yıl 105 lira.»**

«Dört yıl önce» diyor Hilmi Akın **«10 ton pamukla bir traktör alıyorduk. Şimdiyse bir traktör 30 ton pamuğa...»**

Geçen yıl 35 lira olan zeytinyağının bu yıl 75 liraya çıktığını, onun da piyasada bulunmadığını söylüyor Ali Sandal.

Tahsin Çay, **«Kaldıracağımız pamuğun parasını şimdiden yedik. Kredi desen doğru dürüst alamıyoruz. Eğer taban fiyatları düşük olursa çok kişi söker pamuğunu»** dedikten sonra, **«Öyle değil mi muhtar?»** diye soruyor.

«Öyle» diyor Hasköy Muhtarı Mehmet Baltalı, **«Eğer düşük olursa taban fiyatı, ne bizim işimize yarar, ne de TARİŞ'in... Tüccar zengin olur.»**

Topraklarının küçük olmasından ötürü, maliyetlerinin çok yüksek olduğunu anlatıyor Hasköylüler. **«Toprak reformu olursa düzelir işler»** diyor Hüseyin Çakmak.

Hilmi Akın karşı çıkıyor: **«Düzelmez. Reform olursa duyduğumuza göre tarlalardaki sınır kalkacak, devletin aracı gereciyle işleyeceğiz toprağı bize de biraz para verilecek»** deyince kesiyor sözünü Hüseyin Çakmak:

— **«Senin duyduğun gibi değil. Reform olursa bak ne olacak: Mesela benim 15 yerde 15 parça toprağım var. Devlet onları birleştirecek. O zaman da maliyet azalacak.»**

Onaylıyor Hasköylüler Hüseyin Çakmak'ın sözlerini, **«doğru»** diyorlar. **Toprak Reformu yapılıncaya kadar «az topraklı üreticiyi korumak için hiç olmazsa hükümetin taban fiyatlarını yüksek ilan etmesi gerek.»**

Bekir Yıldız, sorunun yalnız taban fiyatının yüksek tutulup tutulmaması olmadığını belirterek başlıyor söze:

— **«Önemli olan girdilerdir. Hergün hayat pahalılanıyor. İstediği kadar yüksek verilsin taban fiyatları. Bir süre sonra elimizdeki paranın da değeri kalmayacak. Tabii bu yıl yüksek tutsun. Ama bundan sonraki yıllar girdileri ucuzlatsın.»**

«Bütün iş kooperatife düşüyor» dedikten sonra sürdürüyor konuşmasını Fevzi Erdoğan:

— **«Öncelikle tüccarı aradan çıkarmalı. Tüm malların alımını TARİŞ yapmalı. Yani tüccar kazanacağına devlet kazansın. Bu da ancak taban fiyatın yüksek tutulmasıyla olur. Malları TARİŞ alınca fabrika kursun, işlesin malı, sonra da ihraç etsin.»**

— **«Böylece TARİŞ güçlenir üreticinin traktör ihtiyacını, ihracattan sağladığı dövizle karşılar. Hem üretici karaborsacıların eline kalmaz. Hem de TARİŞ gerçek kooperatif işlevini görür. İlacı, naylonu, hammaddeyi bize ucuza verir.»**

Muhtar Mehmet Baltalı'nın sözlerine tüm Hasköylüler yürekten katılırken, muhtar sürdürüyor konuşmasını:

— **«Demem o ki, üreticiyle kooperatifi arasına devlet, özel sektörü sokmasın. Bu da ancak taban fiyatlarının yüksek tutulmasıyla olur.»**

● Bu yıl, girdilerin arttığını, yövmiyelerin yüksek olduğunu söyleyen pamuk üreticileri, pamuk taban fiyatının en az 25 lira olmasını istiyor.

Muammer Güler

Ali Okur

KÖY-KOOP İKİ YİĞİT SAVAŞÇISINI YİTİRDİ

KÖY-KOOP HAREKETİNİN GENÇ, YİĞİT VE ÖZVERİLİ İKİ SAVAŞÇISINI YİTİRMENİN ACISI İÇİNDEYİZ. GERİDE BIRAKTIKLARI AİLELERİNE VE TÜM KIR EMEKÇİLERİNE BAŞSAĞLIĞI DİLERİZ.

ANILARI, DEMOKRATİK HALK KOOPERATİFÇİLİĞİ HAREKETİNE ÖNDER OLACAKTIR.

KÖY-KOOP EDİRNE BİRLİĞİ

Po: 1943

Pamuk üreticileri

● 52 BİN TARİŞ ORTAĞI VAR

Toprak dağılımındaki eşitsizlik, diğer tarım ürünleri gibi pamukta da kendisini gösterir. Bugün ülkemizde pamuk üretiminin yüzde 40'ını pamuk üreticilerinin sadece yüzde 4'ü sağlamaktadır. Taban fiyat uygulaması işte bu yüzde 4 oranındaki büyük toprak sahibi üreticinin yararına işlemektedir. Geçen yıl pamuk taban fiyatı 13,75 lira idi. Pamuk emekçi üreticilerin elinden alındıktan sonra iç piyasada fiyatlar 5 kat arttı. Ekonomistlerin hesaplarına göre dış satımı elinde tutan bir avuç kapitalist sırf bu fiyat yükselişlerinden kilo başına ortalama 20 lira vurgun yaptı. Üreticiler pamuk taban fiyatının bu yıl en az 25 lira olmasını kendi maliyet hesaplarından çıkarıyorlar. Gerçekten pamuk taban fiyatının bu düzeyden yukarı olması gerekiyor. Bir kere tüm dünyada pamuk stokları azalmıştır. 1978-1979 döneminde dünyada pamuk üretimi yüzde 6,5 oranında düşerken, tüketim yüzde 2 oranında artmıştır. Bu yıl dünyada 4 milyon ton balya üretim açığı verileceği hesaplanmaktadır.

Öteyandan CHP ağırlıklı hükümet, emekçi köylülerin aleyhine olarak sürdürdüğü taban fiyat politikasını kendi içindeki bakanlıklara yükleyerek açıklamak istemektedir. Güya Ticaret Bakanlığı pamuk için bu yıl 25 lira taban fiyatı istemiş, ancak Maliye ve Planlama «IMF ile varılan anlaşmaya aykırı» olduğu gerekçesiyle bu fiyatı çok yüksek bulmuştur. Aslında bu tüm olarak hükümetin IMF'ye bağlılık politikasının açık ifadesidir.

Türkiye, Kore Savaşı'na nasıl katıldı?..

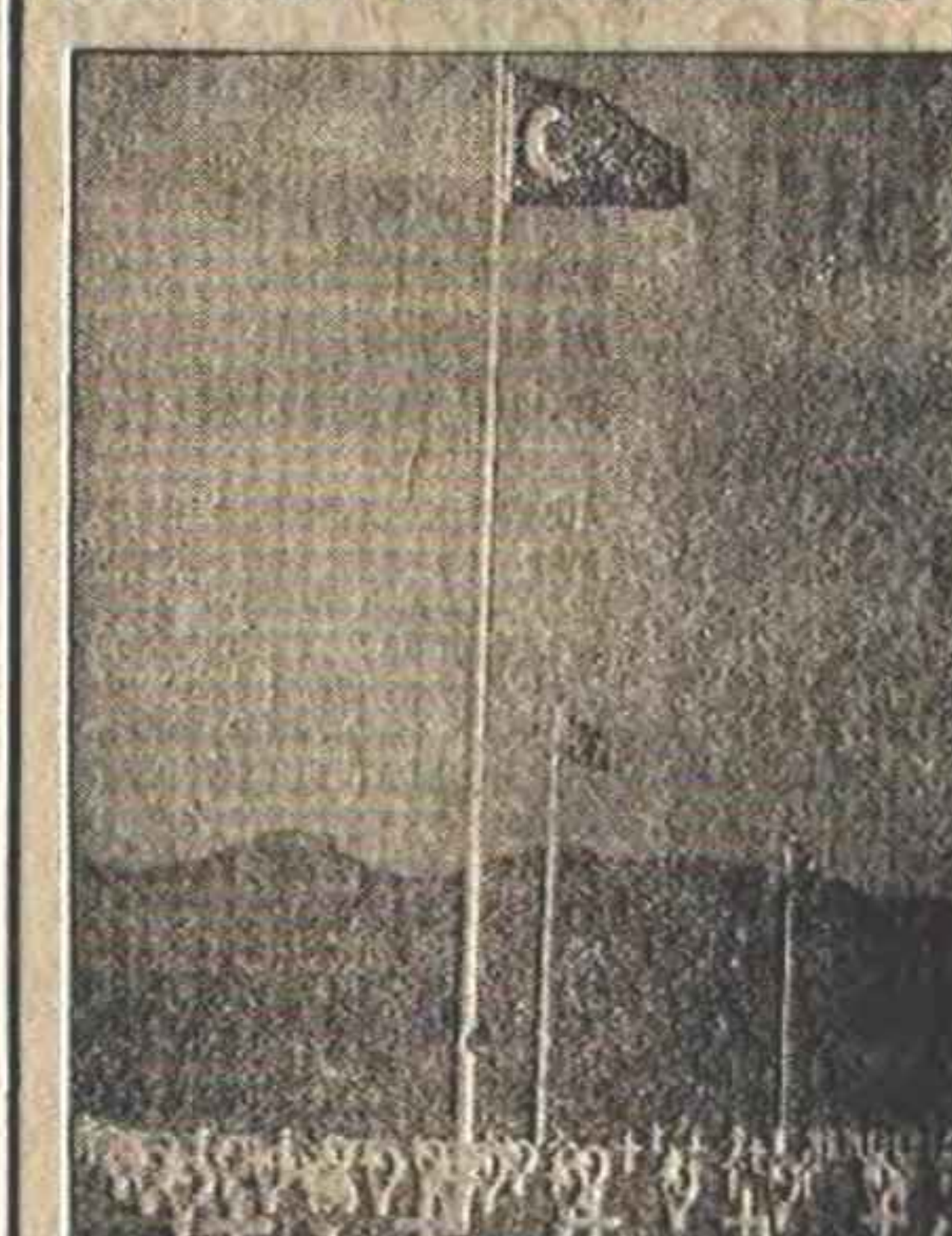

Yazan: Adnan CEMGİL

— 5 —

IN MEMORY OF TURKISH SOLDIERS WHO DIED IN KOREA THE STUDENTS OF ISTANBUL UNIVERSITY PRESENTED THIS SOIL TAKEN FROM THE GRAVE OF KEMAL ATATURK THE FOUNDER OF REP. OF TURKEY

● Kunuri Savaşında 8. Amerikan Ordusu Türk Birliği sayesinde yok edilmekten kurtuluyordu, ancak Türk Birliği 717 şehit vermiştir.

Askerlerimiz Korede ölürken, kanlarının bedelini Türkiye halkı ödüyordu

«Amerika ile varılan anlaşmada birliğin standart olması, meydana gelecek eksilmenin devamlı şekilde giderilerek birlik mevcudunun başlangıçtaki sayıda tutulması öngörüldü. Birlik 17 Ekim 1950'de Kore'ye vardı ve doğruca ateş hattına sürüldü. Bu hattın Pusan, Suwan, Kumhwa, Elca kesimlerinde meydana gelen savaşlarda Türk Birliği önde çarpıştırıldı. Bir gecede 352 kişinin yaralandığı, 78 kişinin de şehit düştüğü Kunuri savaşında VIII. Amerikan Ordusu ancak Türk Birliği sayesinde yok edilmekten kurtuldu. Savaşın bitimine kadar (1953) ateş hattında kalan Türk Birliği 717 şehit verdi. 5247 kişi yaralandı, 229 kişi esir düştü. Daha sonra esirlerin hepsi geri döndü; 167 kişi kayıp ilan edildi. Barış dönemine geçildikten sonra da Türk Birliği burada kaldı. Birlik mensuplarının yılda 10 bin doları bulan maaş ve yollukları da Türk hükümetince ödeniyordu.» (1)

● KORE'YE ASKER GÖNDERME KARARINA TEPKİLER

DP Hükümeti'nin, bağımsız bir devlet için yüz kızartıcı uyduluğu, daha bir iki ay önce meydanlarda çaktığı nutuklarda «hukuk devleti» kuracağını dilinden düşürmezken, temel hukuk ilkelerini ayaklar altına alışı, memlekette genel bir tepki yarattı. Gazeteciler, muhalefet partilerinin bildirileri, çeşitli kuruluşlar DP Hükümeti'nin hukukdışı tutumunu kınadılar. Millet Partisi liderlerinden Ord. Prof. Vasfi Raşit Sevig:

«Hükümetin Meclis'e danışmadan bu kararı alması, velev ki aynı neticeye varabilecek de olsa yanlıştır. Hükümetin bu kararı aldığı toplantıda Meclis Reisi Refik Koraltan'ın bulunması usulsüzdür. Bu da Demokrat Parti'deki kurucular hakimiyetinin devam ettiğinin bir misalidir. Böyle mühim ve karar sırasında Koraltan'ın bulunması her halde çok yersizdir.» (2) diyordu.

CHP Genel Sekreteri Kasım Gülek: «CHP'nin, Türkiye'nin karşısında bulunduğu tehlikenin ehemmiyetini ve gönderilen 4500 askerin kuvvetimizi eksiltip eksiltmeyeceğini bilmesi lazımdır. Çünkü «iki ay evveline kadar iktidarda idiler» diyen, sayın Menderes'e vereceğim cevap şudur: «Evet, iki ay evveline kadar biz iktidardaydık. Bizim iktidarda bulunduğumuz zamanki tehlike ve emniyet durumu değişmemiş ise o zaman açıkça söyleyebiliriz ki Türkiye 4500 kişiyi göndermekle kendi emniyetini azaltmış olacaktır.»

Meclisi toplamaya ne için lüzum görmediklerini izah için Başbakan, Birleşmiş Milletler Anayasası'ndan ve Trygue Leo'nun ilk telgrafının 30 Haziran'da Meclis kürsüsünden okunuşunu ele alıyor. Halbuki Birleşmiş Milletler Anayasası'nda asker göndermeyi mecburi kılan bir taahhüt yoktur. Bilakis 43. maddede işaret edilen mahsus anlaşmalar henüz yapılamadığı için maddi yardım ve bu meyanda silahlı kuvvet yardımı, her üye devletin kendi takdirine bırakılmıştır... Başbakan «meselenin hiçbir noktası Meclisin meçhulü bırakılmamıştır» diyor. 4500 asker gönderileceğinden Meclis'in haberi yoktur ve buna muvafakati alınmamıştır. 4500 askeri Kore cephesine göndermek pek ehemmiyetsiz teferruattan mıdır?» (3) diyordu.

Prof. Ali Fuat Başgil ise, Adnan Menderes Hükümeti'nin Meclis'e danışmadan Kore'ye asker gönderilmesinin yanlış olmadığını savunuyor ve buna kanıt olarak Fransız Hükümeti'nin uzak doğudaki bir savaş gemisini Amerikan makamlarının emrine verirken meclisin tasvibini almadığını ve bunu Le Monde gazetesinin 20 Temmuz tarihli sayısında okuduğunu ileri sürüyordu.

Bu arada işi mizah havası içinde ele alanlar da vardı: «Türkiye nerede? Kore nerede? Efkarı umumiye Kore Harbine asker gönderilmesini hiç de iyi karşılamadı. Hükümetin kararlarını tasvib edenler bunun sembolik bir hareket olduğunu ileri sürüyorlardı. Sembolizm şiirde olursa daha fazla hoşa gider. Harbde sembolizm olarak ben, kaplumbağa resmini tercih ederim. Kabuğuna çekilmeli ve kimsenin etlisine sütlüsüne karışmamalı hatta sıkışınca başını da içine çekip göze dahi görünmemeli.» (4)

Bir gazetede başmakalesinde bu konu üzerinde önemle duruluyordu: «Adnan Menderes ne kadar asabileşir ve Fuat Köprülü vatansever muhalefet müessesesi ile tenkit organları üzerine hışım yağdırırsa yağdırsın, realite gözönündedir? hükümet:

A — Muhalefet müessesesinin fikir ve mütalaasına müracaat etmemek,

B — Büyük Millet Meclisi'nin açık oy gizli oturum tartışmalarına girmemek,

C — Milli menfaatlerimizle, sıkı sıkıya ilgili muhafaza eden bir kısım diplomasi münasebet ve temaslarını ayarlamamak, ile Kore'ye asker göndermek hususunda şekil ve hukuki hataya düşmüştür... Askeri ve fiili yardım kararı alınırken milli ve vatani emniyetimize ait bütün mülâhâzâ ve tedbirler alınarak meclisin huzuruna çıkmalı ve milli iradenin açık tartışmasına arz edilmeliydi.» (5)

Millet Partisi'nin o zamanki Genel Başkanı Hikmet Bayur da, Hükümetin Kore'ye asker gönderme kararını şöyle eleştiriyordu: «Cumhuriyet Devrinde ilk defa olarak Türk askeri fiilen savaşa gönderilirken hükümet bu hususta Türkiye Büyük Millet Meclisi'ni toplayıp keyfiyeti ona arzetmek lüzumunu duymamıştır. Keza ne muhalefete haber vermiş ne ondan mütalaa sormak yoluna gitmiş, ne de hiçbir surette halk efkârını buna hazırlamak ihtiyacını hissetmiştir.» (6)

Demokrat Parti Hükümeti'nin Kore'ye asker gönderme kararının sadece hukuka aykırılık bakımından eleştirenlerden hiçbirisi, Kore'de patlak veren savaşın Amerika'nın yarattığı kanlı bir macera olduğuna değinmemiştir. Eleştiricilerin hemen hepsi «Birleşmiş Milletler idealı» masalına inanmış görünmektedir. Ayrıca hükümetin bu kararı almasına yol açan olaylar üzerinde de durulmamaktadır. Yalnız Nadir Nadi, Cumhuriyet'in 29.7.1950 tarihli sayısındaki başmakalesinde Mr. Gain'in Türkiye'ye gelişine değinerek şöyle diyordu: «Sayın Amerikan Senatörü Gain yurdumuza gelir gelmez 24 saat içinde Ankara'da toplanıp bu kararı vermek için hükümet ne gibi bir gerekçeye dayanıyordu? O ziyaret ve bu karar arasında herhangi bir münasebet var mıdır? Varsa da, yoksa da hükümeti gördüğümüz şekilde harekete zorlayan sebepler nelerdir?»

● YARIN:
KORE'YE ASKER GÖNDERİLMESİNE BİLİNÇLİ TEPKİ BARIŞSEVERLER'DEN GELDİ

---

(1) — Meydan Larousse, Meydan Yayınevi, Yılı 1969, C. 7., S. 491.

(2) — Son Telgraf Gazetesi, 30.7 1950

(3) — Son Telgraf Gazetesi, 30.7 1950

(4) — Arı, Pazar Sohbetleri, Yeni Sabah, 30.7.1950

(5) — Ethem İzzet Benice, Hatada İsrar Edilmemeli, Son Telgraf, 1.8.1950

(6) — Hürriyet Gazetesi, 28.8.1950

---

tırmık

AYDIN ENGİN

Bozdağ'ın eteklerinde, Ödemiş'te...

Doğduğumuz, çocukluğumuzu ve ilk gençliğimizi geçirdiğimiz kentten, Ödemiş'ten söz etmek istiyoruz. Ama, niyetimiz kendimizden, anılarımızdan sözetmek değil. Ödemiş'ten, Küçük Menderes Ovası'nın bitiminde, Bozdağ'ın eteklerindeki bu küçük kentteki toplumsal çalkantıdan, sınıf savaşımının getirdiği bereketli ve hareketli tablodan sözetmek istiyoruz. Bunu özellikle seçtik, çünkü daha on yıl önce bir emekliler kenti olmaya aday, huzurlu, sakin, toplumsal açıdan hareketsiz, büyük toprak mülkiyetinin yaygın olmamasından dolayı sınıf çelişkilerinin, ülkemizin öteki yörelerine göre daha az keskin olduğu Ödemiş, bugün, yarının aydınlık Türkiye'sini kuracak çalkantılara sahne. İşçi sınıfının bilimini savunan gencecik insanlar, kurşun, taş, sopa, bıçak tehditleri altında sağ'dan ve «sol»dan gelen saldırılara karşı, sosyalizm için savaşın bayrağını yükseltiyorlar.

Çocukluğumuzun huzur dolu kenti, bugün ışıklı yarınlara gebe bir «huzursuzluk» içinde.

Kişisel kanılarımızı bile katmaya gerek görmeksizin, Ödemiş'ten genç bir arkadaşımızın Politika'ya gönderdiği mektubu yayınlıyoruz:

«... Ödemiş'te ilericilere, yurtseverlere, demokratlara faşistlerin yapmadığını, yapamadıklarını, DEV-YOL, Halkın Kurtuluşu gibi kimi maocu kırması, kimi maceracı sapık akımların anti İGD kutsal ittifakı, kurşunlamalarla, taşlı sopalı saldırılarla, yalan, demagoji ve iftira kampanyaları ile gerçekleştiriyorlar.

Ödemiş, bugünlere şu olaylar yaşanarak geldi:

Ödemiş'te kurulu Tekstil Fabrikası'nda Türk-İş'e bağlı sarı sendika Teksif örgütlenme çalışması yapmaya başlamıştı. Kapalı kapıların ardında, işverenle kucak kucağa, belli kişileri satın alarak yetki isteminde bulundu Teksif. Biz, Ödemiş'li ilerici yurtsever gençler, bu planları işçilere göstererek, onları kendi öz sendikalarına, DİSK'e bağlı Tekstil Sendikası'na katılmaya çağırdık. Bunu ısrarla, inatla sürdürdük, anlattık, açıkladık. Bizim bu özverili çalışmalarımız sürerken, Dev-Yol'cular bu çabalara katkı şöyle dursun, «Ödemiş'te Tekstil Sendikası yetki mi alacak?» gibi ifadelerle alay etmeyi yeğlediler. Parmaklarını bile kıpırdatmadılar.

Bir süre sonra yetkiyi Tekstil Sendikası aldı ve Ödemiş'te Tekstil'in bir temsilciliği açıldı. Ancak bir süre sonra da Dev-Yol'cu maceracılar bu lokalde iki silah yakalattılar ve temsilciliğin iki ay kapalı kalmasına yolaçtılar.

Aynı günlerde bizim çalışmalarımızı yürüttüğümüz Ödemiş Kültür ve Dayanışma Derneği (ÖK-DER) hakkında aslı astarı olmayan iddialarla yoğun bir iftira kampanyası başlattılar.

Sonra sıra işyerinde temsilcilik seçimlerine geldi. İlerici işçiler ÖK-DER'deki bizlerle yoğun bağlar için de iken, Dev-Yol'cular bazı lumpen unsurları çevrelerine topladılar. Seçimlere iki liste halinde gidildi.

İlerici işçilerin bulunduğu listeye savaş açtı Dev-Yol'cular ve bu listeyi destekleyenlere gözdağı verdiler. Aynen şöyle diyorlardı:

— Kaybettiğimiz her temsilciliğe karşı bir kurşun!

Seçim sırasında her an patlak verecek kanlı bir provokasyon ilerici gençlerin serinkanlılığı ile önlendi. Ancak seçimleri de Dev-Yol'un desteklediği liste kazandı.

Tekstil Sendikası'nın lokali bir sendika lokalinden çok bir dernek lokali gibi çalışmaya başladı. Üstelik tek bir grubun çıkarları doğrultusunda...

Nitekim, ÖK-DER'li ilerici gençler bir seminer çalışması için sendika temsilciliği yönetim kurulunda bulunan ilerici işçi arkadaşlardan, lokali kullanma izni aldılar. Seminer biterken, Dev-Yol'cular hem seminerde konuşan arkadaşımızı hem de dinleyenlerden üç arkadaşımızı başlarından yaraladılar.

Dev-Yol denen sapık akımın «Seminer»i de böyle oluyordu anlaşılan.

Bir süre sonra..................»

Mektup uzuyor. Yer kalmadı, deyip kesmek istemiyoruz. İnancımız o ki Ödemiş'te olup bitenleri her türlü süsten, abartmadan anlatmış, dupduru bir anlatımla bize aktaran genç arkadaşımızın yazdıkları, yalnız Ödemiş'i değil, yurdun irili ufaklı yüzlerce kentini, kasabasını yansıtan bir aynadır.

O yüzden yarın da devam edeceğiz. Kaldığımız yerden mektubu yayınlayacak ve yer kalırsa bir kaç sözcük de biz edeceğiz.

ACILI YILLAR

Eduard Claudius

Alevler içindeki Avrupa'da bir Alman Komünistinin anıları

O akşam yine hep birlikteydik: Heini, Jupp, Alfred ve Hans. Hepimiz bir şeyler yapıp diğerlerini şaşırtmaya çabalıyorduk.

— 55 —

Gözlerinde şimşekler çaktığını görüyordum. Fakat ben bıyık altından gülmekle yetiniyor: «Evet, evet... Allahın harçcıları bunlar, yavaş ama iyi kararlar...!» diyordum.

Kaç kez tesviye aracını böğrüme saplamamak için kendini güç tutuyor olmalıydı.

Dünyam genişliyordu. Birbiri ardından perdeleri aralıyordum. Yine de nice şeyler benim için anlaşılmaz kalmakta devam ediyordu. Mutfak, yatak odası, aile günden güne daha fazla hapishane oluyordu. Artık daha güçlü kuvvetli olduğumdan yorgunluk, önceleri olduğu gibi elimi ayağımı kesmiyordu. Akşamları yıkanıp arındıktan ve alel acele yemeğimi yuttuktan sonra artık hiçbir şey beni evde tutamıyordu.

Gece basarken, pazar alanında tur atıyorduk. Yetişkin gençler olmamakla birlikte artık çocuk ta değildik.

Kızların parlak elbiselerine bakıyor, gizli cazibelerini anlıyorduk. Bizden uzaklaşmışlar, ayrı bir toplum olmuşlardı. Sanki aradaki bir tel örgünün arkasında yaşıyorlardı. Kendimize güvenimiz henüz tam değildi. Daha yeni yeni kalınlaşmaya başlayan boğuk seslerimiz onlara da güven vermiyor olmalıydı.

İçimizden biri kazara tek başına bir kızla karşı bulunduğunda, körolası bir tutukluklа kekeliyor, tüm dayanıklılığını yitiriyordu.

Bununla birlikte, burnunun altında ve çenesinde bir parçacık tüy bitmiş olanlar, yanlarında bir kızla ve sırayla loş bir köşeye sıvışıyorlardı.

Bazen gözlerim bir kıza takılıp kalıyor, kızın kalçalarının ve göğüslerinin yuvarlaklaştığını, gözlerinin daha parlak bir ışıltıyla yandığını ve sesindeki titreşimlerin bende heyecanlar uyandırdığını duyuyordum. Daha da anlaşılmaz olanı, kaslarımda hissetmekte olduğum güçtü. Onu nereye harcamalıydım? Başkalarına, özellikle kızlara onu nasıl göstermeliydim?

Çocukluğumuzda Thiemann'ın cebinden beslenmiştik. Yulaf kurabiyelerini, kuru üzümlerini ve şekerini yağ gibi gövdeye indirmiştik. Şimdi ise demir parmaklıklarını spor yaparken kullanıyorduk. Kızların sesini duyar duymaz parmaklıklara doğru gidiyor, demir çubukların uç kısımlarını kırmaya uğraşıyorduk. İçimizden biri bu işi başardı mı öyle bir şamata koparıyorduk ki, kızlar da gelip bakmaktan ve hayran olmaktan kendilerini alamıyorlardı. Çoğu kez de gülüyor ve bizimle alay ediyorlardı.

Kendimi yenilmez bir gücün sahibi gibi görüyordum. Kavgada gözü kapalı vuruyor, öğünüyor, palavralar sıkıyordum. Yolumdan şöyle yana açılanları gördükçe keyifleniyordum. Uzun süre, parmaklığın demir uçlarından çoğunu kırmanın bana kazandırdığı demir-kıran namını taşıdım. Ama bu işi sadece kuvvetime borçlu değildim. Gizlice çubukları bir bir gözden geçirmiş, perçin kısımlarından paslanmış olanları bulduktan sonra belli belirsiz bir tebeşir iziyle işaretlemiştim.

Hele bir akşam hiç unutmam. Bir önceki düşümde, büyük bir demir kıran olduğumu, bir sirkte gösteriler yaptığımı ve önüne her konanı kıran biri olarak izleyiciler tarafından çılgınca alkışlandığımı görmüştüm. O akşam yine hep birlikteydik: Heini Denneborg, Jupp Keidel, Alfred Bohmer ve Hans Badelt. Hepimiz bir şeyler yapıp diğerlerini şaşırtmaya çabalıyorduk.

«Hey! bugün üç torba çimentoyu birden taşıdım, tamam mı!» diye bağırdım. Tamam değildi elbet, çünkü iki torba taşımıştım, ama ne önemi vardı? Burada çimento yoktu ve rahat rahat palavra atabilirdim.

● Dünya nedir? Yetişkin denilen, şu ailenin kölesi olmus insanlar kimlerdir? Töreleri, alışkanlıkları nereye dayanır? Sadece beslenmek için mi yaşanır bu dünyada? Bu sorularla, kafam gittikçe daha fazla kurcalanıyordu?

Hepsi birden koro halinde matrağa aldılar, hatta kızlardan birisi de:

«—İyi bakın da göreceğinizi görün!» Öfkeden kudurmuştum. «Dört tane demir başı koparacağım, anlaşıldı mı, tam dört tane!»

— Çok yüksekten atıyorsun...

Parmaklığa yanaştım, birinci ucu arayıp kavradım, sarstım ve kopana kadar asıldım. İkincisi ve üçüncüsü de ilki gibi kırılmakta gecikmediler. Sıra dördüncüye geldi, o da boyun eğince kendimi sahiden sirkte gibi hissettim.

«Nasılmış!» dedim küçümseyerek. Hepsi de kımıldamadan, ağız açmadan kalakaldılar. Sonra kahkahaları patlattılar.

O akşamdan sonra açık açık benden sakınır oldular.

Gelgelelim, kızların bana daha fazla değer verdikleri filan yoktu. Fena halde şaşırmıştım. Şu kızların ilgisini nasıl çekmeliydim? Gizlice annemin aşk romanlarını karıştırdım. Orada bu sorunun çözümünü bulurum umuyordum. Ama orada da bulamadım.

Dünya nedir? Yetişkin denilen, şu ailenin kölesi olmuş insanları kimlerdir? Töreleri, alışkanlıkları nereye dayanır? Sadece beslenmek için mi yaşanır bu dünyada? Her adım başında karşınıza çıkan ve sizin dikenli teller gibi kuşatan bütün bu buyruklar, bu yasaklar neyin nesidir? Bu sorularla kafam gittikçe daha fazla kurcalanıyordu.

Karl May'ın, kitaplarında anlattığı ve diğer serüven romanlarında da sözü geçen, gerçek yaşam değil miydi? Kahramanlık eylemlerinin dünyası ne oluyordu peki? Gittikçe daha yoğun bir şekilde Jack London'un kitaplarına dalıyordum. İnsanın zaferlerinden olduğu kadar yenilgilerinden de ortaya çıkan gücün bende bıraktığı izlenim silinmez şekilde belleğime kazılıyordu. Geceler boyunca mutfağa kapanıyor, mum ışığında, annemle babamın pek hoşlanmadıkları bir okuma nöbetine dalıp gidiyordum.

Bununla birlikte kitaplar, evreni bana açıklamaya, onu doldurmaya yetmiyordu. Küçücük bir kentte, puslu ve tekdüze bir gök altında geçen yaşamımız, kitaplarda anlatılanlardan ne kadar yabancı ve onlardan ne kadar uzaktı.

Pazar yeri çetesi giderek dağılıyordu. Heini Denneborg'un liseden konuşmasını dinlemeye dayanamadığımdan elden geldiğince onunla karşılaşmamaya çalışıyordum.

«Demek durum böyle, ha? Çilingir olmak istiyorsun!» Sonra enişteme dönerek: «Gücü kuvveti yerinde maşallah!... İyi bir çırak olacak mısın bakayım?» diye bana da laf attı.

Sessizce başımı eğip onayladım. Zaten ağzımı açmama hiç olanak var mı? Eniştem beni dışarı itiyor.

Geniş bir avludan geçip, sağa sola yığılmış demir çubukların çevresinden dolanıyor, atölyelere varana kadar saçların üzerinden sıçraya sıçraya yol alıyoruz.

(Devamı var)

Bir ulusal atletin daha sigortası attı

«Yetsin gayri... Pranga mahkumu gibiyiz

● Gülle ve disk atma şampiyonlarından ulusal atletimiz Ekrem Altunbaş, «Spor yapmıyoruz, haksızlıklar, ilgisizlikler içinde yüzüyoruz»

HASAN UYSAL

ANKARA — Atletizm sahalarında en ilginç kişilerden birisi Ekrem Altunbaş. Değişik davranışları nedeni ile hem çok sevilen hem de çevresindekileri çok kızdıran ulusal atletimiz.

Günlük olağan çalışması sonrasında, gene arkadaşlarına takılırken buldum Ekrem'i. Hiç bitmeyen neşesi, esprileri ile, ilginç kişiliği ile çevresinde oluşan kalabalığa yaklaştım. Beni görünce, gene bir espri yapacak sandım. Ama bu kez ciddiydi. «Gazetede bizim rekorlarla 10 yıllık dünya rekorlarını karşılaştırmışsın. Atletizmimiz çok geri demişsin. Hata etmişsin. Sen 10 yıllık değil, 30 yıllık dünya rekorlarınla karşılaştır. Bakalım onlara erişebilmiş miyiz? Bütün gazeteler ya maç sonucunu yazarlar, ya renkli magazin haberler yazarlar. Ya da başarısız olursak veya ters bir şey yaparsak bize ağız dolusu küfürleri yazarlar. Neden leri yazmazlar, sorunlarımızı yazmazlar. Ya haberleri bile yoktur, ya da işlerine gelmez.» Ekrem bu kez pek alışık olmadığım biçimde sinirliydi. «Geçen 2 boksörle ilgili gerçek durumu yazmışsınız. Gazeteci diye geçinen iki kişi, kızlar elden gitti diye sporcuların otelde basıldığını yazmışlar. Biz yıllardır aynı durumdayız. Doğru şeyler söylersek sesimizi kısıyorlar. Federasyonların esiriyiz, basının esiriyiz, BTGM'nün esiriyiz. Pranga mahkumu gibiyiz daha doğrusu. Bizim bu haklı sesimizi, sorunumuzu yazın. Biz onu bekliyoruz.»

Madem bu kadar şikayetçisin, niye atletizm yapıyorsun, herhalde seni burada zorla tutmuyorlar dedim. Ekrem daha da kızdı.

«Daha küçükken bir sempatim vardı. Bahçede kendi kendime, evde yaptığım ilkel araçlarla atletizm yapardım. Birgün rastlantı eseri eski 100 metreci Ali Nur'la karşılaştım. Beni sahaya getirdi. 1965 yılından beri, 15 yıldır bu sahalardayım. Şimdiye kadar 6 kez Türkiye birincisi oldum, ulusal formayı giydim. Atletizm daha doğrusu spor bir tutkunluk işi. Çocukluktan beri tutulmuşuz. Bu bir hastalık, bir tiryakilliktir. Aynı kumar hastalığı, içki, esrar alışkanlığı gibi. Türkiye'de spor ortamı bir bataklık, bir çirkeftir. Haksızlıkları, pislikleri, ilgisizliği görüyoruz ama gene de çıkamıyoruz. Nasıl çıkarız ki? Ne dünyayı tanıyoruz, ne de atletizmi bırakırsak atletizm dışında ne yaparız bilmiyoruz. Daha doğrusu bırakmaya korkuyoruz. Bir bırakacak olursak sudan çıkmış balığa döneriz. Bak gözle çevreyi, atletizmi aktif olarak yapma yı yaşı nedeni ile bırakan, sahalardan tiksiniyorum diyen, en büyük haksızlıklara uğrayan eski sporculardan tekrar sahaya dönmeyen var mı? Biraz ayrı kalayım diye kendini zorlasan, fiziki ve ruhi bunalıma düşersin. Ömür boyu buralardan bu nedenle kopamıyoruz. Deli gibi bağlanmışız, zaten akıllı olanın işi değil bu. Namussuzluklar, yolsuzluklar, ilgisizlikler ve haksızlıklar sürüyor ve biz gene buradan ayrılamıyoruz. İstiyoruz ki hiç olmazsa bu durumlar ortadan kaldırılsın.»

Ekrem'e «atletizmden bir kazancın olmuyor mu? Sporculuğu sürdürmende bunun bir etkisi yok mu?» diye sordum. «Ne kazancım olacak, aksine cebimden harcıyorum. Şimdiye kadar cebimden en az 150 bin lira harcamışımdır. Ben atıcıyım. Beslenme masrafım çoktur. Babam doktor olmasa idi atıcılık yapamazdım. Bunca süredir çalışırım, özel bir gülle çalıştırıcım olmadı ve 15 yıldır hâlâ gülle atmayı bilmiyorum. Düşün ki tüm Türkiye'de özel gülle çalışması yapan iki kişiyiz. Biz bırakıtık mı Türkiye'de gülle atacak kimse kalmayacak. Koskoca Ankara'da atacak nizami gülle bulamıyoruz. Gülle'de Türkiye rekoru 16.13 metre. Oysa dünya rekoru 22.15, Balkan rekoru 20.60 metre. Vaz geçtik onlardan İran rekoru 17.97, Yunanistan rekoru 19.97 metre. Arada dağlar gibi fark var ve bu fark gittikçe açılıyor. Bugün Türkiye rekoruna bile ulaşmak hayal. Son Türkiye Şampiyonasında atılan derece 15.40 metre. Gerisini var sen düşün.»

Ekrem konuştukça açılıyordu. Son olarak «bir dünya rekoru kırsan ne olur, bir düzelme olur mu?» diye sordum.

«Sen ne diyorsun. Balkan rekorunu bile kırmak olanaksız. Hani insan bazan rüya görür, hayaller kurar. İnan bunun hayali bile olmaz. Diyelim ki kırdım. Ancak hiçbir şey düzelmez. Ancak belki hemen bir kulüp kapar. Elime 3-5 kuruş geçerdi. Bugün çim bozulur di ye ne çekiç, ne cirit ne disk atabiliyor arkadaşlarım. Doğru dürüst saha yok. Bu atıcılık heryerde de yapılamaz. Birisinin kafasına gelse katil oluruz. Bize bu çalışma olanağını tanımayan kişiler rekor kırınca bize sahip mi çıkar. Yapsa yapsa tepemize çıkarlar. Birisi ne yapıyorsun diye sorsa sporcuyum demeye çekiniyoruz. Hele gülleciyim hiç diyemiyorum. Sporcuyum diyorum «hangi takımda oynuyorsun?» diye soruyorlar. İşte siz bunları yazın, bunların nasıl düzeleceği konusunda öncülük yapın. Yöneticilerin vatan millet - Sakarya demeçlerini, maç kritiklerini okumaktan bıktık artık.»

KONUK YAZARLAR

Spor Akademileri

Spor Akademileri, geçmişte siyasal yatırım amacıyla görkemli söz ve vaatlerle, derinliğine bir araştırma yapılmaksızın, yangından mal kaçırma örneği açılmış, aradan geçen süre içerisinde alt yapı hizmetlerinden, mezunlarının çalışma alanı ve istihdamına değin hiç bir sorununa çözüm getirilmemiştir. «Kuruluş Yasası ivedilikle çıkarılacaktır» sözü verilmiş, oysaki günümüze değin yönetsel baskılardan kurtulamamış, akademik ve bilimsel özerkliğe kavuşturulamamıştır.

Beden Eğitimi Enstitüleri 12 Mart sonrası iktidarlarca yozlaştırıldıktan sonra, I. Ecevit Hükümeti zamanında yapılan bir düzenleme ile 4 yıla çıkarılarak akademik öğrenime başlamış, bir raslantı olarak Spor Akademileri de o günlerde kurulmuştur. Enstitüler MC iktidarlarınca işlemez duruma getirilirken Spor Akademileri de kuruluş yer ve biçimleri, altyapı tesisleri, öğretim elemanları ve çalıntı eğitim - öğretim programları ile kurumlaşma niteliğini kazanamamıştır. Bakanlığın sürekli baskısına karşın yürekli ve başarılı bir mücadele veren Spor Akademisi öğrencileri, dönemin bakanlık yöneticilerinin «ÖCÜ»sü olmuştur. Yeni bir kurum olan ve bütün olanaksızlıklarına karşın kendi iç dinamiğiyle ülkenin Beden Eğitimi ve spor politikasının ne olması gerektiğine sağlıklı bir yaklaşım gösteren mezunları ise bugün açıktadır. Ne yazık ki bu dönemde de yönetimin bu kurumlara bakış biçiminde geçmişe oranla bir farklılık yoktur. Ülkemizde binlerce beden eğitimi öğretmenine gereksinme varken; sporda başarılı olmak için antrenör, monitör yetiştireceğiz denmiş, bu kurumlara kurtarıcı gibi gösterilmiş, ancak zamanla mezunlarına verilecek bir ad bile bulunamamıştır.

Akademilerin bugün içinde bulunduğu çıkmaz, ülkemizde uygulanan çarpık spor politikası ile iç içedir. Sosyal bir olgu olan spor; kitlelerin daha kolay ve hissettirilmeden sömürülebilmesi için bir seyir ve reklam aracı olarak burjuvazinin çıkarları doğrultusunda örgütlenmiştir. Yıllarca, beden eğitimi ve sporla uzaktan ilişkisi olmayan ya da gençliğinde birazcık top koşturmuş kişiler örgütte yönetici olarak görev almış, bilinçli - bilinçsiz bu çarpıklığın devamına yardım etmişlerdir. Spor örgütü; eğitim ve spordan anlamayanların makam sahibi edileceği, profesyonel ve gizli profesyonel kulüplerin seyirci çekmeye yönelik yarışmalarının fikstürlerini düzenleyen ve de devlet olanaklarının, toplum sağlığı ve üretkenliğin artırılmasına yönelik kullanımından öteye bir uygulama ve davranış biçimini benimsemişse, bu koşullarda ne sporun, ne de spor akademilerinin sorunlarının çözümü olası değildir.

Sporun, ülkenin sosyo - ekonomik yapısıyla ilintisi yadsınamaz. Üretim ilişkileri bu yapıyı olumlu ya da olumsuz etkiler. Ancak bu gerçeğe karşın, bir üstyapı kurumu olarak SPOR; demokratik mücadele içerisinde yerini almalı, tesisi, malzemesi, eğitim kurumları, yöneticisi, uygulanış ve örgütlenme biçimiyle, kaynak israfından vazgeçilerek toplum sağlığına ve üretkenliğin artırılmasına yönelik olarak yeniden düzenlenmelidir.

Bu açıdan spor akademileri; elit spora yönelik bir kurum olmaktan öteye, ülkenin somut tahlilini yapabilen, sporun geniş halk kitlelerine götürülmesinde bilinçli olarak yerini alabilecek çalıştırıcı, beden eğitimci ve yöneticilerin eğitimi için, tüm gereksinmeleri karşılanarak gerçek bir eğitim kurumu olarak örgütlenmeli, bu terkedilmişlik sona ermelidir.

Tuna ÇAĞLAR

Şirket kulüpleri, devlet tesislerini kendi malları gibi kullanıyor

İstanbul (Politika) — Beden Terbiyesi İstanbul Bölge Müdürlüğü'ne bağlı dört kapalı salon varken bu tesislerden şirket kulüpleri istediklerince yararlanırken, özellikle mahalli küme voley bol, basketbol, hentbol takımları çalışma yapabilecek tesis bulamıyorlar.

Örneğin Bağlarbaşı ve Anadolu Spor Siteleri çevresindeki yerel lig kulüpleri Bağlarbaşı, Tunusbağı, Altınyurt, Acıbadem, Ferahspor, Çamlıca, Üsküdar, Örnekspor, Sultantepe tesis sorunu ile karşı karşıya iken bir çok birinci lig takımı devlet tesislerinden şu anda istedikleri saatlerde yararlanabilme olanağını sağladılar. Yerel lig kulüpleri basketbolcuları «Beden Terbiyesi İstanbul Tesisler Amirliği, salonu başvuru sırasına göre vereceklerini söylerken, Taçspor sezonu ne zaman ve saat kaçta açacağını kesin olarak açıklayabiliyorsa bu da onlara salonun kesin olarak ve öncelikle verildiğinin bir kanıtıdır» dediler.

Ayrıca Boronkay, Vinylex, Efes Pilsen gibi şirket kulüpleri istedikleri saatleri bu güne dek istedikleri gibi alabildikleri bildirildi.

Altay F. Bahçe maçına hazırlanıyor

İzmir, (A.A.) — Altay Kulübü Başkanı Mazhar Zorlu, «Futbol takımımızın sezon başındaki durumunu göstermesi bakımından 1 Ağustos gecesi Fenerbahçe ile yapacağımız özel karşılaşmaya çok önem veriyoruz» demiştir.

Eskişehir 2. dönem çalışmalarına yarın başlayacak

Eskişehir — 20 Temmuz'da Çatacık'ta kampa giren Eskişehirspor'un dün Eskişehir'e dönerek çalışmalarına burada devam edeceği yöneticiler tarafından açıklandı.

Çatacık kampında ağırlık ve kros çalışmaları yapıldığını belirten Genel Kaptan Zekai Tabakoğlu kampın başarılı geçtiğini, yalnız saha olmaması nedeni ile topla çalışma yapılamadığını belirtti.

Yelken Federasyonu Başkanı Akman;

«Ülkemizde Avrupa ayarında tekneler yapılabilir

Akman «İstediğimiz bütçeyi alabilirsek, en az balkanlarda sesimizi duyurabiliriz»

Ankara (Politika) — Yelken Federasyonu Başkanı Alp Akman basına yaptığı açıklamada Türkiye'de Avrupa ayarında tekne yapıldığını, 1980 bütçesinden talep ettikleri bütçeyi alabildikleri takdirde yurt dışında sesimizin duyulabileceğini söyledi.

Alp Akman basına yaptığı açıklamada:

«Yelken sporunun temel sorunu olan malzeme konusunda federasyon olarak yerli sanayi harekete geçirilmiş ve Avrupa ayarında tekneler imal edilmeye başlanmıştır, örneğin 470 sınıfı, yerli yapı olarak en kısa zamanda optimist gibi en az 20 bölgede çığ gibi büyüyecektir.»

Akman Yelken Federasyonunun sorunları, çözüm yolları konusunda ve eğitim etkinlikleri konusunda bilgiler verdi.

1 — Bakanlar Kurulu kararı ile gümrük vergilerinden muaf olan spor malzemelerinin ithali gerektiğinde döviz tahsis ve transferlerine de öncelik tanınması yarar sağlıyacaktır.

2 — Beden Terbiyesi Genel Müdürlüğüne federe kulüplerinde gümrük vergi ve harçlarından muaf olarak ancak ilgili federasyonun onayı alınarak spor malzemelerini ithal edebilmelerine yasal olanak hazırlamak ülke sporu için önem taşımaktadır.

3 — Federasyon olarak öncülüğünü yaptığımız gümrük depo ve antrepolarında bekliyen tekne, yelken bezi, motor ve motorlu teknelerin genel müdürlüğümüz kanalıyla en kısa zamanda kazanılması ve yelken sporu yapılan 26 bölgeye hakem, kurtarma ve takım motoru olarak verilmesi sporumuzu mevsimlik olmaktan çıkaracağı gibi sporcunun kış aylarında da güvenle çalışmasını, yarışlar düzenlememizi sağlıyacaktır.

4 — Gelişmenin temel unsurunda kültür alışverişlerinin önemi büyüktür. Bu itibarla Yelken Federasyonumuzu Avrupa'daki federasyonlar seviyesine çıkarmamız için ucuz, ancak sık dış temasa önem vermemiz gerekmektedir. Bugün Yugoslavya, İspanya, İsviçre, Romanya, Bulgaristan ve daha birçok Avrupa ülkesi, ülkelerimiz arasındaki dostluk, gençlik kaynaşması adı altında yol hariç tüm masrafları kabullenerek davetler yapmaktadırlar. Burada karşımıza çıkan sorun nakliye ve ulaşım olmaktadır. Federasyonumuzun en az bir minibüs ve bir çekici treylere ihtiyacı gelişin için önem taşımaktadır.

Bunlar gerçekleştiği takdirde savurganlık değil sporumuz için tasarruf sayılacak hususlardır. Balkan ülkelerine bir tır kamyonunun ortalama 200.000.— TL. istediği gözönüne alınacak olursa konunun önemi daha iyi anlaşılmış olur.

Beşiktaş İstanbul çalışmalarına başladı

SÜHEYL KADAK

Beşiktaş futbol takımı yeni sezona hazırlık çalışmalarının ikinci aşamasını sürdürüyor. Önceki gün seyircisinin karşısına İstanbul Şeref Stadı'nda çıkan Beşiktaş sezon açma töreninden sonra antrenörleri Serpil Hamdi Tüzün'ün yönetiminde çalışmalara başladı. İlk çalışmada kültürfizik hareketleri, top sürme, tek kale maçlar yaptıktan sonra Beşiktaş'ın lig ve kupalarda yer alacak muhtemel tertibi ile onların yedekleri karşı karşıya geldiler. Ana kadronun atak gözüktüğü maçta Mehmet Ekşi, Beşiktaş taraftarlarının gözüne girdi ve uzun uzun alkışlandı. Bunun yanısıra genç takımdan gelen Ziya ile yeni transferlerinden Bora ve Kemal da Mehmet Ekşi kadar göz doldurdular.

Beşiktaş'ın lig ve kupalarda yer alacak muhtemel kadrosu şöyle: Rasim, Kemal, Mehmet Ekşi, Ömer, Süleyman, Akif Samet, Ziya, Necdet Bora, Şaban.

Beşiktaş hazırlık çalışmalarını hergün yaptığı antremanlarla sürdürüyor.

● Ligler başlamadan karaborsa başladı. Açılışa gelen taraftar 50 TL. karşılığında içeri girerken karaborsa fiyatları 60 TL. dolayında alıcı buluyordu. Sivil bir polis ekibi iki karaborsacıyı yakaladı, ama sonra serbest bıraktı. Nedenini sorduk, cevap «onlar kulübün adamıymış!.»

● Beşiktaş'ın açılış törenini izlemek için Şeref Stadı'na giden Politika ekibi kapıdaki görevlilerce içeri alınmak istenmedi. Bu alışık olduğumuz işleme onların alışık olduğu yanıtı verdik ve stada girip görevimize devam ettik.

● Transferler konusunda bilgisine başvurduğumuz Hakkı Yeten, çocukların Türkiye'nin en iyi futbolcuları olduğunu söyleyerek fiyatlar konusunda ise «Hamama giren terler» dedi.

● Bir grup Beşiktaşlı taraftar peynir tenekelerini siyah beyaz boyayıp kulüp yöneticilerine verdiler. Bu kutular seyirci arasında dolaştırılarak kulübe para toplandı.

● Seyirci şampiyon Beşiktaş diye bağırmayı unutmuş, sadece «Büyük Beşiktaş» diye bağırıyor.

● Beşiktaşlı futbolcular bir imamın duasından sonra kesilen bir koçun üzerinden atlayarak sahaya çıktılar. Seyircinin coşkun tezahüratı stadı inletirken, asker ve yöneticilerin sahaya giren seyircilere ikaz ve küfürleri de kulağımızı tırmalıyordu.

● Antremanda Tüzün yapılacak hareketleri anlatırken dinlemeyen bazı «büyük» futbolcular daha sonra ne yapacaklarını gazetecilere sorarak öğrendiler!..

● Süleyman çalışmalarda çok hırslı gözüküyor ve seyirciden alkış alıyordu. Bu arada Mehmet Ekşi de seyircinin «Bonhof Ekşi» diye bağırması karşısında tebessümünü gizleyemedi.

Taraftarlarının karşısına ilk kez çıkan Beşiktaşlılar toplu halde görülüyorlar.

Çakmur: Edirne'den Hakkari'ye her ili tesisle donatacağız

Edirne (A.A.) — Ticaret Bakanı Teoman Köprülüler ile birlikte Edirne'ye giden Gençlik ve Spor Bakanı Yüksel Çakmur özellikle semt sahaları üzerinde durduklarını belirterek «Edirne'ye spor tesisleri yönünden geniş önem veriyoruz» dedi.

Edirne'nin İpsala ve Uzunköprü ilçelerinde kurulacak spor tesislerinin yatırımlarının ivedilikle gerçekleştirileceklerini bildiren Gençlik ve Spor Bakanı Çakmur, Havsa'da bir stadyum yapılması için 2 milyon lira gönderdiklerini bildirdi ve şunları söyledi:

«İpsala için yeni bir stadyum gerçekleştirilmesi ve saha tanzimi için 2 milyon 945 bin lira, Edirne Stadı için 1 milyon lira ayrıldı. Yüzme havuzunun ivedilikle Edirne'ye kazandırılması için 19 milyon 580 bin lira gönderildi. Havuzun bir an önce tamamlanması ve Edirne gençliğinin hizmetine sunulması sağlanacaktır. Bu arada Keşan salonunun tam anlamıyla bitirilmesi için 13 milyon 620 bin lira gönderildi. Keşan kapalı spor salonunun bitirilmesi temel amacımız olacaktır.»

Uzunköprü kapalı spor salonunun ihalesinin 21 milyon liraya yapıldığını ve temelinin önümüzdeki günlerde atılacağını anlatan Yüksel Çakmur, yatırımların gerçekleşme oranının yüzde 87 olduğuna işaret etti.

«Özellikle semt sahaları üzerinde durulmaktadır. Bunlar gençliğe yararlı olmaktadır» diyen Çakmur, Doğu ve Güneydoğu Anadolu'da, Nusaybin ve Arapgir gibi ilçelere, Ağrı'dan Hakkari'ye değin kapalı spor salonları ve tesislerinin yapımının hızla sürdürüldüğünü bildirdi.

DÜNYADA SPOR

BÜYÜK FRANSA BİSİKLET TURUNDA DOPİNG YAPILDIĞI ÖNE SÜRÜLDÜ

Dış Haberler Servisi — Büyük Fransa Bisiklet Turunda doping yapıldığı iddiaları ortaya atıldı. İtalyan Giovanni Battaklin'in kullandığı haplar sonucunda 13. etapta turu birinci sıraya fırlaması üzerine yapılan araştırmalarda, bisikletçinin yarışmalardan önce boğazı ağrıdığı gerekçesiyle hap içtiği saptandı. Ancak doping muayenesinden önce alınan bu hapların doping ile ilişkisinin bulunup bulunmadığı konusunda herhangi bir açıklama yapılmadı.

Alplarda yapılan yarışmalara yeniden bir doping suçlamasıyla gölge düşürüldüğü, sporcuların bu iddia üzerine moral bakımından zorlandıkları, bu nedenle de bu yılki Fransa turunda çok önemli dereceler alınmadığı da öne sürülüyor.

ABD'DE AT YARIŞLARINDA BİR SKANDAL ORTAYA ÇIKARILDI 21 KİŞİ MAHKEMEYE VERİLDİ

Dış Haberler Servisi — ABD'nin Philadelphia kentinde bir at yarışı skandalı ortaya çıkarıldı. 1974 yılında Ponoco Downs hipodromunda jokeyleri, antrenörleri ve yarış sorumluları arasında rüşvet vererek milyonlarca dolar kazanç sğalayan bir şebeke de ele geçirildi. Bu arada 21 kişi mahkemeye verildi. Bunların 10'unun jokey, beşinin antrenör, yarış sorumlusu Thomas Smith olduğu açıklandı.

Bildirildiğine göre, yarış sorumlularından Smith, bazı jokeyleri atlarını hızla koşturmama konusunda ikna etti. Olayın jokeylerden Anthony Ciulla tarafından ortaya çıkarıldığı da öğrenildi.

Araştırma sonuçlarının Boston'daki bir başka yarış davasından sonra açıklandığı, bu davaya karışanların Philadelphia'daki sahte yarışlarla da ilişkileri olduğu bildiriliyor.

Spor Bakanlığı Kupası Bisiklet Yarışı Bursada yapılacak

Gençlik ve Spor Bakanlığı Bisiklet Yarışı 18-19 Ağustos tarihlerinde Bursa'da yapılacaktır.

Bisiklet Federasyonu Genel Sekreteri Tekin Acar'ın verdiği bilgiye göre kriteryum şeklinde yapılacak olan Gençlik ve Spor Bakanlığı Kupası Bisiklet Yarışına faal olarak çalışan tüm bölge bisikletçileri davet edilecektir.

İSTANBUL HENTBOL BÖLGE KARMASI ÇALIŞMALARINI SÜRDÜRÜYOR

SAVAŞ GÖKBAYRAK

Bir aydan beri İstanbul Bölge eğitmeni Muhlis Metin gözetiminde haftada üç gün olmak üzere Bağlarbaşı kapalı salonunda çalışmalar yapan kız ve erkek hentbol karmaları uğraşlarına hız verdiler.

Bölge karmalarının kurulmasının amacının kulüplerinde ve okullarında başarılı olan sporcuların başarılarını daha üst düzeylere çıkarmak olduğunu belirten eğitmen, sporcuların ulusal bir komite tarafından tüm bir sene gözlendiğini, başarılı olan 21 kız ve 21 erkek sporcunun kadroya alındığını, daha sonra kız sporcuların sayısını 16'ya indirdiklerini belirtmiştir.

Çalışmalarının ilk günlerinde çeşitli kulüplerden gelen sporcuların birbirleri ile zor uyum sağlamalarından ve çalışmak için yeterli sayıda kaliteli top bulunamamasından çok güçlük çektiklerini, ancak takımların şimdiki durumlarından memnun olduğunu belirten Muhlis Metin, kız karmasının 4 Ağustos'da yapılması düşünülen TSG AESLİNGEN adlı Federal Alman takımı, erkek karmanın ise 17 Ağustos'ta yine bir F. Alman takımı ile yapılacak maçtan sonra dağılacaklarını söylemiştir.

Karmalarda şu sporcular bulunmaktadır:

KIZLAR: Neyire, Sevgi, Gamze, Mücella, (Beşiktaş), Gülzin, Arzu, Yüksel (Üsküdar Kız Lisesi), B. Canan K. Canan, Eva (Genel - İş), Yasemin, Serpil, Oya, Hilal (Taçspor).

ERKEKLER: Cüneyt Yakup, Mustafa, Rıza, Hasan, Müfit, Minas, Mehmet, Cemal, Kenan Aydın, Bülent, Ali (Beşiktaş), Telga, Akber, İsmail, Muhammed, Oral (Demirspor), Kadir, Birkan (İTÜ), Hakan (Taçspor).

Kurthan Fişek

(Baştarafı 6. Sayfada)

inanmamak olanak dışıdır Dileğim Yurdumuzun her yerinde benzer kuruluşların kısa sürede kurulmasıdır. İzmirspor'a emeği geçen tüm arkadaşları son derece olumlu sonuçlar vermiş olan çalışmalarından dolayı tekrar kutlarım. Başarılarının sürekli olması dileği ile.

GÜNGÖR SAYARI
Futbol Federasyonu eski Başkanı)

Yıllardır Türkiye'nin spor gelişmelerini yakından izliyorum. Ancak İzmirspor tesislerinin ve uygulama politikanın mükemmelliği karşısında kıvanç duyduğumu belirtmek isterim. Devletin spor politikasına bile örnek olacak değerdeki yapıtlar sporumuzun geleceği açısından beni gerçekten umutlandırdı. Katkısı olan herkesi yürekten kutlamak istiyorum.

ARİF ULUDAĞ (Ankara Belediyesi Gençlik ve Spor Kulübü Başkanı)

İzmirspor'un değerli Yöneticileri ve Sahiplerine; İzmirspor'un ulaştığı sağlık için spor anlayışındaki doruğu görmek bizleri çok sevindirdi. Ayrıca bu mücadelede yalnız olmadığımızı gösterdi. Kulüplerin ve yönetimin gerçek sahiplerinin Taban olduğu inancıyla sevgiler ve başarılar.

TAMER GÜNEY
(Adanaspor Antrenörü)

Yıllardır tanıdığım, bildiğim, gördüğüm sporla ilgili herkese, örnek bir Kulübün nasıl olması gerektiğini, hep anlattım. Yıllar sonra İzmirspor'u anlattıklarımın çok ötesinde gördüm... Ne diyeyim... Duygularımı yazmaya kalksam bu defteri doldurabilirim. Tebrikler ve devamlı başarılar.

METİN TÜREL
(Milli Futbol Takımı eski Antrenörü)

20 Nisan 1979 saat 13.45 İzmirspor Kulübündeyim. Şu anda 13 senelik Antrenörlük hayatımda çektiğim ızdırabı unuttum. Çok mutluyum. Gerektiğinden de fazla duygulandım. Meslek hayatımdaki zorlukları ve de endişeleri unutturan bu tarihi Kulübümüz İzmirspor'a ne kadar teşekkür etsek azdır. Aynı zamanda Türk Futbolunun güzide Kulübü sosyal Yönden gelişme olursa Teknik yönden de gelişme gerçekleşir, esprisini gerçekleştirmiştir. Bütün Kulüplerimiz ibret alsın. Sonsuz başarılar.

Türkeş'in

(Baştarafı 1. Sayfa'da)

Senatörünün o günlerde bu işi tek başına yaptığı öne sürülmüştü. Yakalanan senatörün bazı ortaklarının da Türkiye'de olduğu biliniyor.

Türkiye-Suriye sınırının mayınsız bölgesi olan ve Güneydoğu Anadolu'dan yapılan kaçakçılığın merkezi olduğu bildirilen Karkamış Köprüsü yöresinin de MHP yandaşlarının kontrolunda olduğu bildiriliyor.

Öğrenildiğine göre, MHP'liler bu bölgeden yapılmakta olan kaçakçılığı kontrolları altında tutuyor ve kaçakçılardan komisyon alıyor.

MERSİN BELEDİYE BAŞKANLIĞINDAN

Kentimiz yollarının asfaltlanmasında kullanılmak üzere Türkiye Petrolleri Anonim Ortaklığından bedeli yatırılarak satın alınan ve Batman Rafinerisinden tahsisi yapılan 75/100 Penetrasyonlu 5000 Ton asfaltın Batman'dan Mersin'e tankerlerle nakledilerek Asfalt stok Tanklarımıza pompayla boşaltılması işi beher tonu 1334.— lira itibariyle 6.670.000.— lira tutar keşif bedeli (Muhammen bedel) üzerinden 2490 sayılı Kanunun 31. Maddesi uyarınca Kapalı Zarf Usulü Eksiltme suretiyle ihaleye çıkarılmıştır. Isıtma ve boşaltmalar Belediyemizce yapılacak, boşaltma ve ısıtmalar müteahhide yaptırıldığı takdirde bedeli 1979 fiat birimlerine göre müteahhide ödenecektir. Bu işin geçici teminatı 200.100.— TL.'sı olup, Eksiltme ve ihalesi 22.8.1979 Çarşamba günü saat 11.00'de Belediye binasında Encümen huzurunda yapılacaktır. Bu işe ait şartnameler çalışma saatlerinde Yazı İşleri Müdürlüğünde görülebilir. İsteyenlerin adreslerine gönderilir. İsteklilerin ihale tarihinden sonra almış oldukları Ticaret Odası Vesikası ile birlikte belirtilen miktarda geçici teminat makbuz veya Banka Teminat mektupları ve şartnamesinde yazılı belgeleri havi olarak hazırlayacakları teklif mektuplarını belli gün ve saat 10.00'a kadar Belediye Başkanlığına vermeleri, postada vaki olacak gecikmelerin kabul edilmeyeceği duyurulur.

(Basın: 18887) — 1936

T.C.
Dz. K. K.
TAŞKIZAK TERSANESİ DÖNER SERMAYE GENEL MÜDÜRLÜĞÜ
HASKÖY - İSTANBUL

ONAY NO: 169

Taşkızak Tersanesi Döner Sermaye Genel Müdürlüğünce aşağıda belirtilen malzeme ilgili İdari ve Teknik Şartnamesine göre KAPALI ZARF USULÜ ile satınalınacaktır.

MALZEMENİN CİNSİ	MİTARI:
MUHTELİF TİP VALF'LAR	46 KALEM

1 — Malzemenin tahmini bedeli 10.992.982 TL.'sı, geçici teminatı ise 343.539 TL.'sıdır.

2 — Teklifler İdari Şartnamede belirtildiği gibi verilecektir.

3 — Satın alınacak (46) kalem malzemeye ait İdari ve Teknik Şartnameler Satınalma Komisyonu Başkanlığı ofisinden 1000 TL.'sı Donanma Vakfına yardım makbuzu karşılığında temin edilir.

4 — Posta ile Şartname gönderilmez, bu husustaki müracaatlar cevaplandırılmaz.

5 — Genel Müdürlüğümüz 2490 sayılı kanuna tabi değildir.

6 — Genel Müdürlüğümüzce herhangi bir teklifin seçilmesi ve üzerinde muameleye geçilmesi, Genel Müdürlük ile satıcı arasında bağlantı garantisi yüklemez.

7 — İhaleye iştirak etmek isteyen firmalar geçici teminat olarak: Memleket parası, Devlet İç İstikraz Tahvili veya Vadesiz Banka Teminat mektubunu Döner Sermaye Muhasebe veznesine yatırarak, alacakları makbuzu teklif zarflarının haricinde, koyacakları diğer evraklarla birlikte ayrı bir zarfın içine koyarak Döner Sermaye Satınalma Ofisine kayıt ettirerek vereceklerdir.

8 — Teklifler en geç 15 Ağustos 1979 Çarşamba günü saat 14.00'e kadar verilecek, aynı gün saat 14.30'da Satınalma Komisyonu Başkanlığınca açılacaktır.

(Basın: 18902) — 1933

ZEYTİNBURNU ASLİYE 1. HUKUK HAKİMLİĞİNDEN
İLAN

Davacı Bahattin Gürcan tarafından davalı Paşa Deveci aleyhine açılan tazminat davasının yapılmakta olan duruşmasında:

Davalı Paşa Deveci'nin Dikilitaş Ören İşçi Evler No: 152 Bakırköy adresinde bildirilmiş olup, çıkarılan tebligat ve yaptırılan araştırma sonucu, adresinin meçhul kaldığı anlaşıldığından hakkındaki tebligatın ilanen duyurulmasına karar verilmiştir.

Davalı Paşa Deveci'nin duruşma günü olan 11.10.1979 Perşembe günü saat 09.30'daki duruşmada hazır bulunması veya kendisini vekille temsil ettirmesi, aksi halde adına gıyap kararı çıkarılacağı, davetiye yerine geçmek üzere ilan tebliğ olunur.

(Basın: 5625) — 1932

Denizcilik Bankası geçen yıl 4 milyar

(Baştarafı 1. Sayfada)

Gemi Mühendisleri Odası Başkanı Alparslan, Ertuğ, Denizcilik Bankasının zarar etmesine akıl erdiremediklerini söyleyerek şöyle diyor:

«Denizcilik Bankası bir önceki yılda 1,5 milyar lira zarar etti. Zarar gittikçe büyüyor. Bu kuruluş 2 milyar lira bütçeyle nasıl bu kadar zarar ettiğini yazsa ve kitap haline getirse, bu kitap birkaç yabancı dile çevrilir kapış kapış satılır. Denizcilik Bankası kâra geçer.»

Denizcilik Bankasının aldığı siparişleri yıllardan beri tamamlayamadığını belirten Ertuğ konuşmasını şöyle sürdürüyor:

«Deniz Nakliyat Denizcilik Bankasına yıllar önce 18 bin DWT'luk iki cevher gemisi siparişi verdi. Bu gemiler Camialtı Tersanesinde 1972 yılında kızağa kondu ve hâlâ bitirilemedi. Bir geminin ekonomik ömrü 12-15 yıldır. Eğer siz gemileri ekonomik ömrünün yarısı kadar bir zamanda tamamlayamazsanız, elbette zarar edersiniz, artan fiyatların önüne geçemezsiniz.»

Tekelci sermaye grupları dışında örgütlenmesini tamamlayan Gemi İnşaa Sanayicileri Birliği Başkanı Celal Çiçek, yapımcılığın değil ithalatın körüklendiğini söylüyor. Denizcilik Bankası tersanelerinin program olarak doldurulduğunu ama üretimin gerçekleşmediğini kaydeden Celal Çiçek şöyle diyor:

«Son on yıldır Deniz Nakliyat tersaneleri doldurduğu halde gemi ithal yaptırıyor. Çünkü gemi ithal yapıldığında yurt dışı seyahatleri var. Bu cazip geliyor. Yurt içi üretim dert olabiliyor. Çünkü kamu kuruluşları para vermez, malzeme bulmak güç. Kamu kesimin de üretim dört kat daha pahalıya çıkıyor. Bu böyle diye de yurt dışından gemi satın almak ekonomiye darbe indiriyor.»

İçine düştüğü krizden kurtulamayan Denizcilik Bankasının çoğunluğunu AP eğilimliler oluşturuyor.

Sokağa

(Baştarafı 1. Sayfa'da)

nelerin acil servislerinin hizmete açık kalacağı, nöbetçi eczanelerin görevlerini sürdüreceği bildiriliyor. Bugün cenazelerin kaldırılamayacağı da verilen bilgiler arasında.

T.C.
İSTANBUL 9. İCRA MEMURLUĞUNDAN
GAYRİMENKUL SATIŞ İLANI

Dosya No: 1977/17 Ta.

Beşiktaş, Abbasağa mahallesi, Meddah İsmet sokağında kain 16 kapı numaralı, 45 pafta, 344 ada, 30 parsel sayılı ve 115.50 M2 sahalı kayden arsa mahallen K. Apt'nın borçluya ait 31/384 hissesi bir borçdan dolayı haciz edilmiş ve açık arttırma suretiyle satışa çıkarılmıştır.

İMAR DURUMU: İst. Bel. İmar Müd. nün 16.3.1979 tarihli imar krokisinde: 1/1000 miktaslı, 8.10.1966 tasdik tarihli, Beşiktaş tadil planında, bitişik nizam, 12.50 Mt. bina yüksekliğinde, krokide taranan kısımda ve yazılı şartlar dahilinde inşaat yapılacağı bildirilmektedir.

EVSAFI: Gayrimenkul, Beşiktaş'da Köy içersindeki Ihlamur caddesi üzerindeki Meddah İsmet sokağında 16 kapı nolu (ÖZATAY-APT) kargir apartimandır. Tapu kaydına göre hiçbir irtifak hakkı tesis edilmemiştir. Bina bodrum, zemin, 4 normal ve bir de çekme katdan ibarettir. B.T.B. mozayik kapılı olup kat daireleri birbirinin aynıdır. Beher dairede: 1 antre, salsalamanje durumunda ara camekan kapılı iç içe üç oda ve antreden girilen iç holde aydınlığa bakan fayans tezgah evyeli mutbak ve holden camekanlı kapı ile bağlı antraşambr üzerinde fayans kaplı duvarlı, lavabolu, alafranga küvetli, termisifonlu banyo dairesi ve arkada 1 yatak odası mevcuttur. Odaların zeminleri marley, diğer kısımlar karo mozayiktir. Doğrama kısımları demir aksamı yağlı boyalı, kapıları buzlu camlıdır. Katları bağlayan merdivenler mozayik basamak ve demir parmaklık korkulukludur. Elektrik ve su vardır. Bina arsanın 90 M2'sine inşa edilmiştir. Gerisi bahçedir.

KIYMETİ: Satışı yapılacak olan borçlunun 31/384 hissesine 217.000.00 TL. kıymet takdir edilmiştir. Müzayedeye iştirak edeceklerin muhammen kıymetin %10 nispetinde nakti teminat akçesi yatırmaları veya milli bir bankanın teminat mektubunu ibraz etmeleri icap eder. Dellaliye resmi, ihale damga pulu bedeli, tapu harç ve masrafları alıcıya aittir.

İlk açık arttırması 3.9.1979 Pazartesi günü saat 15'den 15.30'a kadar İstanbul'da 9. cu İcra dairesinde yapılacaktır. Arttırma şartnamesi herkesin görebilmesi için 23.8.1979'dan itibaren dairedeki özel kartonda açık bulundurulacaktır. Taliplilerden şartname talep edildiğinde 600 krş.luk posta pulu gönderildiğinde adreslerine bir örneği gönderilecektir. İlk açık arttırmada teklif edilen bedel muhammen kıymetin %75'ni bulmadığı takdirde ençok arttırana taahhüdü baki kalmak üzere arttırma 10 gün daha uzatılarak onuncu 13.9.1979 Perşembe günü saat 15'den 15.30'a kadar yine İstanbul'da 9. cu İcra dairesinde yapılacak ikinci açık arttırmada önünde bulunan rüçhanlı alacaklarını geçmek şartı ile ençok arttırana ihale olunacaktır. İpotek sahibi alacaklılarla diğer ilgililerin ve irtifak hakkı sahiplerinin haklarını, faiz ve masrafa dair olan iddialarını dayanağı belgelerle 15 gün içinde İcra dairesine bildirmeleri icap eder. Aksi halde hakları tapu sicilile sabit olmadıkça satış bedelinin paylaşılmasından hariç kalırlar. Daha fazla bilgi edinmek isteyenlerin memurluğumuzun 1977/17 Ta. sayılı dosya numarası ile memurluğumuza müracaatları, alıcıların satış mahallinde ve saatinde hazır bulunmaları ilân olunur.

(Basın: 5619) — 1939
(Basın: 18814) — 1927

İNŞAAT İLANI

Türkiye Bilimsel ve Teknik Araştırma Kurumu (TÜBİTAK)'a bağlı, Ankara, Beşevler Eskişehir yolu üzerinde yerleşik GATÖM Araştırma Merkezi arazisine, yaklaşık 420 M2 alanında, büro ve laboratuar niteliğinde tek katlı prefabrike inşaat yaptırılacaktır. İnşaat, kapalı zarfla teklif alma yöntemiyle yaptırılacak olup, geçici teminatı 100.000 TL. (Yüzbin liradır). Ticaret siciline kayıtlı ve en az 1000 M2 prefabrike inşaat yapmış olmak kaydıyla, ilgilenenlerin, belgeleri incelemek üzere, Atatürk Bulvarı 221 Kavaklıdere Ankara adresindeki TÜBİTAK Merkezine başvurmaları ve teklif mektuplarını en geç 29 Ağustos Çarşamba günü saat: 18.00'e kadar yukarıdaki adreste, TÜBİTAK Genel Sekreterlik binasındaki, yetkiliye teslim etmeleri gerekmektedir.

ADALET BAKANLIĞINDAN
MÜNHAL NOTERLİK

1978 yılı gayrisafi geliri 419.581 lira 66 kuruş olan Üçüncü Sınıf Sarayköy Noterliği münhaldir.

1512 Sayılı Noterlik Kanunu'nun 22 ve müteakip maddeleri gereğince Üçüncü Sınıf Noterlerden veya noterlik belgesi sahiplerinden, bu noterliğe atanmaya istekli olanların ilan tarihinden itibaren bir ay içinde Bakanlığımıza veya bulundukları yer Cumhuriyet Savcılıklarına başvurmaları lazımdır.

Posta ile doğrudan doğruya Bakanlığa gönderilmiş olan dilekçeler, başvurma süresi içinde Bakanlığa gelmediği takdirde atama işleminde nazara alınmaz.

İlan olunur.

(Basın: 18815) — 1926

CHP Bülteni MHP'yi terör odağı olarak gösterdi

(Baştarafı 1. Sayfa'da)

kurtulma umutları da boşa çıkınca iyice paniğe kapıldı.

Yasal siyasi parti ve yasal dernek, sendika partisi altında haydut koruyanlar yaptıklarının hesabını mutlaka verecekler. Onları koruyanlar, gelişmelerine yardımcı olanlar da halkın haklarında verecekleri hükümden kurtulamayacaklar.

Bütün bu belirtiler, sağcı terör odağı hakkında da ulusal vicdanda verilmiş olan hükmü perçinledi. Şimdi görev, Cumhuriyet Hükümetine ve bağımsız yargı organlarına düşüyor.»

ELÇİLİĞİ BASANLAR «PİYON»

CHP'nin haberler dergisinde, Mısır Büyükelçiliği Baskını olayı değerlendirerek, «Kartal kılığındaki piyonların yaptıkları, davalarına değil, düşmanlarına yaramaktadır» denildi.

CHP'nin değerlendirmesinde, Türkiye'nin Filistin'in bağımsızlığı savaşının başarıya ulaşmasını yürekten dilediği belirtildi.

«Ankara baskını, Türk halkının evladı olan iki güvenlik görevlisini katletmenin masum kimseleri rehin almanın ve İsrail'in göstermek istediği gibi, Filistinlileri dünyaya kan içici haydutlar olarak sunmanın sorumlusu olan kartalların hangi kafeslerde özel olarak beslendikleri çok karanlık değil. FKÖ uzlaşmaz, işgalci ve saldırgan olanın İsrail olduğunu, İsrail'i destekleyen ülkelere bile kabul ettirmeye dönük bir çizgi izliyor. Kartallar ise Ankara baskını gibi eylemlerle İsrail'in FKÖ'ye akrşı politikasını ve tezlerini güçlendiriyorlar. Bunların arasında, keskin sloganlarla ve korsan gösterilerle baskını destekleyen sözde solcular da var.

Türkiye, Filistin ulusunun bir yurt sahibi olmasını, İsrail'in işgal altındaki tüm Arap topraklarının geri verilmesini savunuyor.

Türkiye araplararası uzlaşmazlıkların asla tarafı değil tersine Arap ülkelerinin güçlü bir birlik içinde Ortadoğu'nun kaderini ellerine almalarını ve bölgeyi büyük devletlerin manevra alanı olmaktan kurtarmalarını yürekten arzuluyor son olarak, adı ve söyledikleri ne olursa olsun bazı güçlerin oyuncağı olmaya mahkum terör örgütlerinin Filistin davasına zarar verdiğinin tüm Arap ve Filistinli dostlarınca da tezelden anlaşılmasını diliyor Türkiye.»

Mısır'ın

(Baştarafı 1. Sayfa'da)

salonuna alınmadılar.

Filistinliler iki jandarma panzeri ile ve sıkı güvenlik önlemleri altında saat 9.30'da mahkemeye getirildiler. Ayrıca Sıkıyönetim Mahkemesi çevresinde ek silahlı devriyeler konuldu. Kıdemli Hakim Albay Hamdi Sevinç başkanlığındaki mahkeme heyeti saat 10'da Filistinli 4 gerillanın kimlik belirlemesini yaptı. Daha sonra sanıklara isnat edilen suçları işlediklerine dair soruşturma dosyasında kuvvetli belirtiler bulunduğu gerekçesi ile 353 sayılı Askeri Mahkemeler Kuruluşu ve Yargılama Usulü Kanunu gereğince tutuklanmaları kararına varıldı. Filistinli 4 gerilla yine sıkı güvenlik görevlileri altında askeri tutukevine gönderildiler.

Filistinli gerillaların kimlikleri şöyle:

— Mervan Sebanu: Abdülrezzat doğ. 1955 doğ. Suriye uyruklu, Şam nüfusuna kayıtlı, Lübnan'da oturur, evli, ortaokul mezunu, sabıkası yok, görevi Filistin Devriminin Kartalları örgütünde fedai.

— Hüseyin Süleyman Abdullah: 1956 doğ. Suriye uyruklu, Şam nüfusuna kayıtlı, ilkokul mezunu, sabıkasız, görevi Filistin Devriminin Kartalları örgütünde fedai.

— Muhammet Bin Abu Zerat: 1960 doğ. Suriye uyruklu, bekâr, sabıkasız, görevi Filistin Devriminin Kartalları örgütünde fedai.

— Mustafa Başesi: 1960 doğ. Beyrut nüfusuna kayıtlı, bekâr, sabıkasız, cahil, görevi Filistin Devriminin Kartalları örgütünde fedai.

Hastane

(Baştarafı 1. Sayfa'da)

rafından yapılan ortak açıklamada şöyle denildi:

«Günümüzde demokrasiye yönelen saldırılar artmış, faşizm tehlikesi giderek büyümüştür. Çeşitli örgütler kapatılmakta, yöneticileri tutuklanmaktadır.

Derneğimiz Genel Merkezinde 28 Nisan 1979 tarihinde yapılan aramada piyasada serbestçe satılan bir takvim gerekçe gösterilerek 29.6.1979 tarihinde Genel Başkanımız ve tüm Yürütme Kurulu üyeleri TCK'nun 142. maddesine muhalefetten tutuklandılar.

TÜS-DER, MC iktidarları süresince kıyım ve sürgünlere, baskılara boyun eğmeyen 40 bin sağlık emekçisinin örgütüdür. Sağlık sömürüsünün son bulması, sağlık hizmetlerinin devletleştirilmesi, sağlık emekçilerinin insanca yaşaması için savaşım vermiştir.

İşledikleri cinayetler peş peşe açığa çıkan, kurdukları çeteler suç üstü yakalanan, faşist örgütler halen kapatılmazken, demokrasinin temel dayanağı yığın örgütlerinin kapatılması, yöneticilerinin tutuklanması anlamlıdır. Bizler, TÜS-DER çatısı altında örgütlü sağlık personelleri olarak tüm baskılara son verilmesini, yöneticilerimizin serbest bırakılmasını talep ediyoruz.»

MİSK

(Baştarafı 1. Sayfa'da)

Müdürü Sami İsel, Çaycı Yusuf Kuzucu, Eğitim ve Kültür Sitesi Müdür Yardımcısı Yılmaz Menetli saat 12.00'de mahkeme salonuna alındılar. Kıdemli Albay Hamdi Sevinç'in duruşma yargıcı olarak bulunduğu mahkeme basına ve dinleyicilere kapalı olarak 1.5 saat devam etti. Duruşma sonunda kararı okuyan Hamdi Sevinç MİSK yöneticilerinin «silahlı çete kurmak» ve «1630 sayılı dernekler yasasına aykırı davranmak» suçlarından tutuklandıklarını açıkladı.

MİSK yöneticileri kararın okunmasından sonra sıkı güvenlik önlemleri altında Mamak Askeri Cezaevine gönderildiler.

YİTİK

O.D.T.Ü Kimlik kartımı yitirdim. Geçersizdir.

Suat EVREN

«Baba» bulundu, kaçıranlar yakalandı

(Baştarafı 1. Sahifede)

tenmesi üzerine Uğurlu'nun adamları ile gazeteciler arasında tartışma çıktı. Tartışmanın büyümesi üzerine durumu İstanbul Emniyet Müdürlüğü İkinci Şube Müdürü müdahale ederek gazetecilerin fotoğraf çekmelerini sağladı, ve muhabirleri içeri aldı. Bu arada gazetecilere Uğurlu'nun bir yakını Hüseyin Uğurlu'nun bir açıklamasının bulunduğunu söyledi. Yazılı açıklama, Uğurlu'nun okuyup yazmasının olmadığının söylenmesi üzerine bir başka kişi tarafından okundu. Uğurlu'nun yazılı açıklamasında kendisinin hiçbir yasadışı işle ilişkisinin bulunmadığı ileri sürülerek «Ben ne Mafia liderıyim, ne de yeraltı dünyasının reisiyim» denildi. İki hanımın bulunduğunu, bunların kiralarıyla geçimini sağladığını ileri süren Uğurlu açıklamasında kaçakçılıkla ilgisinin bulunmadığını da iddia etti.

EMNİYETİN AÇIKLAMASI

Öte yandan dün polis tarafından yapılan açıklamada yeraltı dünyasının ünlü adamlarından olduğu bilinen ve «Mafya Babası» olarak tanımlanan Hüseyin Uğurlu'yu kaçıranların Vatan Partisi Merkez Komitesi üyesi Ahmet Göral, Adnan Arslan ve Haydar Ümmetoğlu'nun olduğu bildirildi. Açıklamada ayrıca kaçırmayla ilgisi bulunan iki kişinin arandığı belirtildi. Bu arada Uğurlu'yu kaçıranlar ifadelerinde kaçırma eyleminin siyasi bir amaçla yapılmadığını, kişisel çıkar sağlamayı hedeflediklerini söylediler. Yakalanan üç kişi ifadelerinde ayrıca Vatan Partili olduklarını doğruladılar, eylemlerinin partiyle ilişkisinin bulunmadığını ve partinin bundan haberi olmadığını öne sürdüler.

DİSK'e bağlı

(Baştarafı 1. Sayfa'da)

ğer bazı sendikaların da DİSK'ten ihraç edileceğini açıklaması üzerine DİSK içinde ihraçlara karşı çıkan sendikalar tarafından olağanüstü genel kurul önerisi gündeme getirildi. Bu önerinin örgüt içinde ilgiyle karşılanması üzerine kendi sendikalarında yönetimden uzaklaştırılan DİSK Yürütme Kurulu'nun üyeleri Abdullah Baştürk imzasıyla bir açıklama yaptı. Baştürk'ün bu açıklamasında, geçici ihraç edilen üç sendikaya 6 koşul dayatılıyor ve bu koşullar yerine getirilmedikçe geçici ihraç edilen üç sendikanın DİSK bünyesine geri döndürülemeyeceği belirtiliyor.

DİSK Yürütme Kurulu üyeleri Baştürk adına yapılan bu açıklamadan sonra DİSK'e bağlı sendika yöneticilerini dolaşarak açıklamaya katılmalarını istediler. Ancak, DİSK Yürütme Kurulu'nun üç sendikaya dayattığı 6 koşulu sadece 14 sendika onayladı. Onaylayan 14 sendika içinde Genel - İş, Gıda-İş ve OLEYİS dışındakilerin DİSK içinde etkin olmayan sendikalar olarak tanındığı belirtiliyor.

Öteyandan, Baştürk adına yapılan açıklamaya aralarında Lastik-İş Maden-İş ve Basın-İş gibi DİSK'in kurucu sendikalarının yanısıra Tekstil, Bank-Sen, Petkim gibi büyük sendikaların da yeraldığı 15 sendikanın karşı çıktığı görüldü.

BAŞTÜRK'ÜN AÇIKLAMASINA KATILAN SENDİKALAR

ASİS, D. Sağlık-İş, D. Yapı-İş, Genel-İş, Gıda-İş, Keramik-İş, Limter-İş, Nakliyat İş, OLEYİS, Sosyal-İş, TİS, TEK Ges-İş, Tümka-İş ve Yeraltı Maden-İş.

AÇIKLAMAYA KARŞI OLAN SENDİKALAR

Aster-İş, Basın-İş, Bank - Sen, Baysen, Devrimci Toprak-İş, Dev Maden-Sen, İlerici, Deri-İş, Fındık-İş, Hürcam-İş, Lastik-İş, Tekstil, Yeni Haber-İş, Petkim-İş, Sine-Sen ve Maden-İş.

Maden-İş

(Baştarafı 1. Sahifede)

lantılarla kutlandı. 27 Temmuz günü Maden-İş İzmir Genel Merkez Temsilciliği binasında yapılan kuruluş törenine sendikanın İzmir, Muğla, Uşak, Aydın, Denizli, ve Manisa'da örgütlü bulunduğu işyerlerinin temsilcileri, çok sayıda işçi ve 30'un üzerinde demokratik kuruluşun temsilcileri katıldı.

Seydişehir'de Ankara Merkez Temsilciliği'ne bağlı Eskişer, Kırıkkale, Ankara ve Kayseri bölgesinden gelen işçilerin katıldığı kutlama toplantısında oybirliği ile MHP ve ÜGD'nin kapatılması, faşist odakların dağıtılması için mücadele edilmesi kararlaştırıldı. Maden - İş Ankara Merkez Temsilcisi Ekrem Aydın, Maden - İş Eğitim Dairesi Başkanı Halit Erdem, Baykal Gürsoy, Ali Altınkanat ve Dursun Sabur'un katıldığı toplantıda, CHP Seydişehir İlçe Başkanı ve demokratik örgüt temsilcileri de hazır bulundu.

Maden-İş 32. kuruluş yıldönümü kutlama toplantısının bir diğeri de İskenderun'da yapıldı. Dün İskenderun Yeni Yazlık Sinemasında yapılan toplantı Maden-İş Sendikası Genel Başkan Vekili Halit Erdem'in konuşmasıyla açıldı. Civar bölge temsilcileriyle demokratik örgüt ve sendikaların temsilcilerinin katıldığı kutlama şölenine İSDEMİR işçilerinin yığınsal olarak katıldığı bildirildi.

Seydişehir'de Türk-Metal'in yetkisi düştü

Seydişehir (Politika) — DİSK'e bağlı Maden-İş Sendikası, 7 bin civarında işçinin çalıştığı Seydişehir Alüminyum Tesisleri'nde çoğunluk sendikası olarak Etibank Genel Müdürlüğü ile protokol imzaladı. Böylelikle MHP eğilimli Türk Metal Sendikasının yetkisi düşmüş oldu.

Konuyla ilgili olarak Politika'ya bir açıklama yapan Maden-İş 15. Bölge Başkanı Baykal Gürsoy «İmzaladığımız protokol, Seydişehir'de, bir senedir sürdürdüğümüz mücadelenin başarısıdır. Sendikamız burada sadece bir işyerinin sendikal açıdan örgütlenmesiyle kalmamış, faşizme karşı vermiş olduğu mücadele ile de Orta Anadolu'da faşistlerin kıssasını dağıtmıştır» dedi.

Baykal Gürsoy, Türk Metal Sendikası yöneticilerinin Tercüman Gazetesi'nde çıkan «2500 işçinin zorla Maden-İş üyesi yapıldığını ve bunların yeniden istifa ettiği» yolundaki sözlerini eleştirdi.

Kapatılması

(Baştarafı 1. Sayfa'da)

ağır sonuçlar doğuracağını bilmekte ve bundan çekinmektedir.

İşte bu noktada AP'nin tutumu büsbütün ilgi çekici olmuştur. AP Genel Başkanı Demirel, hükümeti «suç işleyen parti varsa onun yakasına yapışmaya» davet etmiştir! Hem de «nerede o hükümet» diye özlem ifade eden bir cümleyi de kullanarak! Hesap, bir milyonu her halde bir hayli aşmış olan MHP oylarının AP'ye kayacağı hükmüne dayanıyor!

AP bir taraftan MHP'lilere sempatik gelecek davranışlar göstermeye dikkat ederken öbür taraftan el altından «kapatın kardeşim, kapatın» diye gerekli yerlere mesaj göndermektedir! Açık rejimde bu iki il siyaset gözden kaçmıyor.»

Ecevit

(Baştarafı 1. Sayfa'da)

mada Etibank'ın Mazıdağı'ndaki yeni programının 1984'e dek sonuçlandırılacağını ve 2 bin 136 kişiye iş olanağı sağlanacağını bildirdi. Türkiye'nin dışa bağımlıktan kurtarılabilmesi için, gübreyi tümüyle Türkiye'de üretmek zorunda olduklarını belirten Başbakan «Bu başta gelen ulusal amaçlarımızdan biridir» şeklinde konuştu. Hükümete geldiklerinde, kurulu gübre sanayiini, üretim düzeyi ve finansman bakımından da yürekler acısı bulduklarını belirten Başbakan bu yılın ilk altı ayında gübre üretiminin yüzde 100 artırıldığını söyledi.

Hükümetin Güneydoğu Anadolu'da sulama ve enerji üretimi çalışmalarının büyük ölçüde hızlandırma kararında olduklarını bildiren Ecevit, Karakaya enerji projesini kısa sürede sonuçlandırmak ve gerekli dış kaynakları sağlayarak Atatürk Barajı adı verilen Karababa Enerji ve Sulama Tesislerini bir an önce başlatmak amacıyla her çabayı gösterdiklerini belirterek «Bu projelerin tamamlanmasıyla Güneydoğu Anadolu'da yeni bir çağ başlamış ve bütün Türkiye'nin gelişmesinde ileri bir aşamaya varılmış olacaktır. Yine bu projelerin tamamlanmasıyla Güneydoğu Anadolu bütün Ortadoğu'da yeni bir Mezopotamya uygarlığının beşiği olacaktır» dedi.

Fosfat üretimi projesinin yaklaşık 4 milyar 200 milyon liralık bir yatırımı gerekli kıldığını belirten Başbakan «Gereksinmemizin tümünü yurt içinden kendi doğal kaynaklarımızdan karşılama olanağı vardır. Bunun sağlanması durumunda yalnız fosfatla ilgili olarak Türkiye 40 milyon dolar döviz tasarrufu sağlamış olacaktır. 1982 için öngörülen gereksinmelere ve fiyatlara göre ise yıllık döviz tasarrufu 140 milyon dolara yaklaşacaktır» dedi.

Bitlis'te 42 bin ton sigara üretmesi planlanan bir sigara fabrikasının temelini de atan Başbakan törende yaptığı konuşmada «Bir tütün ülkesi olan Türkiye tütün işleme tesislerinin ve sigara fabrikalarının yıllarca ihmali yüzünden ne yazık ki başka ülkelere sigara yaptırmak zorunda bırakılmıştır. Hükümetimiz mümkün olan en kısa sürede, Türkiye'yi sigara gereksinmesini kendi sanayiinin üretimiyle karşılar ve sigara dışsatımından da döviz kazanır duruma getirmeyi amaçlamaktadır» dedi.

Orman

(Baştarı: 1 nci Sayfada.)

mıza taş koymasınlar diyoruz. Bakkal esnafı defter tutarken birşey yok ama sarraflar da aldıkları sattıkları altını yazacaklar dediğimiz zaman kıyametler koptu. Paralar toplandı bir rivayete göre hükümetimizi yıkmak için 300 milyon lirayı aşkın para toplanmış ama bu hükümeti yıkamadılar. Yıkamazlar da. Hazıra alışkın olan ana muhalefet partisi lideri ne yaparsa yapsın bu hükümeti 1981'e kadar yıkacak hiç bir güç yoktur.»

İlhan, kuracakları fabrikalarda yalnızca CHP'lilerin değil tüm fakir orman köylülerinin çalışacaklarını belirtti. Orman Bakanı İlhan'ın verdiği bilgiye göre 1982 Aralık ayında işletmeye açılacak olan İnebolu Orman Entegre Tesisinde yılda 26 bin metre küp kereste 108 bin metre küp doğrama 94 bin 500 adet kapı, 15 bin metre küp emprenye ve 7 bin 500 metre küp yonga üretilecek.»

Politika
SAVAŞSIZ SOMURUSUZ BİR DÜNYA İÇİN

● Sahibi: Politika Basım ve Yayım A.Ş. adına ... ... KEMAL TÜRKLER
● Yazıişleri Müdürü ... ... Tamer KAYAŞ
● İstanbul: Yerebatan Cad. Taşsavaklar Sok. No: 5 Cağaloğlu
Tel.: 27 77 12 - 27 69 09 - Teleks: 23 290

● Ankara: İzmir Cad. No: 20/27. Kat: 7 Kızılay
Telefon: 18 79 69 - 17 65 36 — Teleks: 42 486 - 42 879
● İzmir: Cumhuriyet Bul. Aslan Kapanlı İş H. K.: 5 No: 510 Konak
Telefon: 13 69 61
● Dizgi: ... ... Politika Tipo Tesisleri
● Baskı: ... ...Cumhuriyet Matbaacılık ve Gazetecilik T.A.Ş.
● Dağıtım: ... ... Hürriyet Holding A.Ş.

● İLAN KOŞULLARI: 2-3-7. sayfalar (sütun / cm): 300 TL. - 4-6. sayfalar (sütun / cm): 250 TL. - 8. sayfa (sütun / cm): 700 TL. Yayın ilanları (tek sütun, 5 cm): 250 TL. - Ölüm, Teşekkür, Nişan, Doğum vb. (tek sütun, 5 cm): 500 TL.
● ABONE KOŞULLARI: 3 Aylık: 450 TL., 6 Aylık: 900 TL., 1 Yıllık: 1800 TL. Avrupa ülkeleri: 1 Yıllık 200 DM., 6 Aylık: 100 DM. Diğer ülkeler için 1 Yıllık: 120 Dolar.

Etap işyerinde işverenin temsilcileri satın aldığı belirtildi

● İŞVERENCE KALEME ALINAN VE İŞÇİ AĞZIYLA YAZILMIŞ BÜLTENDE «HAKLARIMIZI ALMAK İÇİN KİMSEYE İHTİYACIMIZ YOK» DENİLEREK, SENDİKA İNKÂR EDİLMEK İSTENİYOR.

İstanbul (Politika) — Maden-İş Sendikasının yetkili olduğu Etap işyerinde, işverenin, temsilcileri yanına çekerek işçileri sendikaya karşı kışkırttığı bildirildi. İşçiler, temsilcilerin işveren tarafından satın alındığını ve birlikte hareket ettiklerini belirtiyorlar. İşten atılma tehdidiyle üzerlerinde baskı kurulduğunu söyleyen işçiler «Maden-İş'ten istifa etmek isteyen benim cesedimi çiğner» diyen temsilci Osman Alev'in bir gecede fikir değiştirdiğini ve Maden-İş'e düşman kesildiğini belirtiyorlar.

Toplu sözleşme görüşmelerinin uyuşmazlıkla sonuçlanmasından sonra, işyerinden sendikayı tasfiye etmek isteyen işverenin, temsilcileri satın aldığını kaydeden işçiler, işveren tarafından işyerine noter getirilerek sendikadan zorla istifa ettirildiklerini ve istifa etmek istemeyen 8 arkadaşlarının işine derhal son verildiğini belirtiyorlar.

Temsilcilerin işyerinde çıkarmaya başladıkları baştan sona Maden-İş'e küfreden «Emekçinin Sesi» bültenini gösteren işçiler, bültenin işveren tarafından kaleme alındığını, sekreteri tarafından daktilo edildiğini ve temsilciler tarafından kendilerine dağıtıldığını belirterek işveren - temsilci işbirliğinin açık bir şekilde kanıtlandığını söylüyorlar.

BÜLTENİ İŞVEREN KALEME ALMIŞ

Sözkonusu «Emekçinin Sesi» bülteninin işveren tarafından yazıldığını, bültende ki ifadelerden bunun hemen anlaşıldığını söyleyen işçiler, bülteni gazetemize getirdiler. «Emekçinin Sesi» adlı ve 1 nolu olduğu kaydedilen bültende şöyle deniliyor:

«Emekçiler, gözlerinizle gördünüz ki; haklarımızı almak için kimseye ihtiyacımız yok. Bizler bir yumruk gibi oldukça da haklarımızı almak için kimsenin hamiliğine, eteklerine ve bıyıklarına sığınmamıza gerek yok. Haklarımızı alırız, aldık ve her zaman da alacağız.

Emekçiler! Bizler ancak bizleri yönetiriz. Başkaları tarafından yönetilmemize gereksinimiz yok. Haklarımızı ve borçlarımızı da bildikten sonra kimseden ve yarınımızdan da korkumuz yok.

Emekçiler! Devriminize sahip çıkınız. Tek bir vücut halinde mücadele ediniz. Devrim çok zor bir iştir ama, devrimi korumak çok daha zor bir iştir. Bu nedenle devrim aleyhinde hiç kimseyi konuşturmayınız. Ve konuşanları anında İşçi Konseyine haber veriniz.»

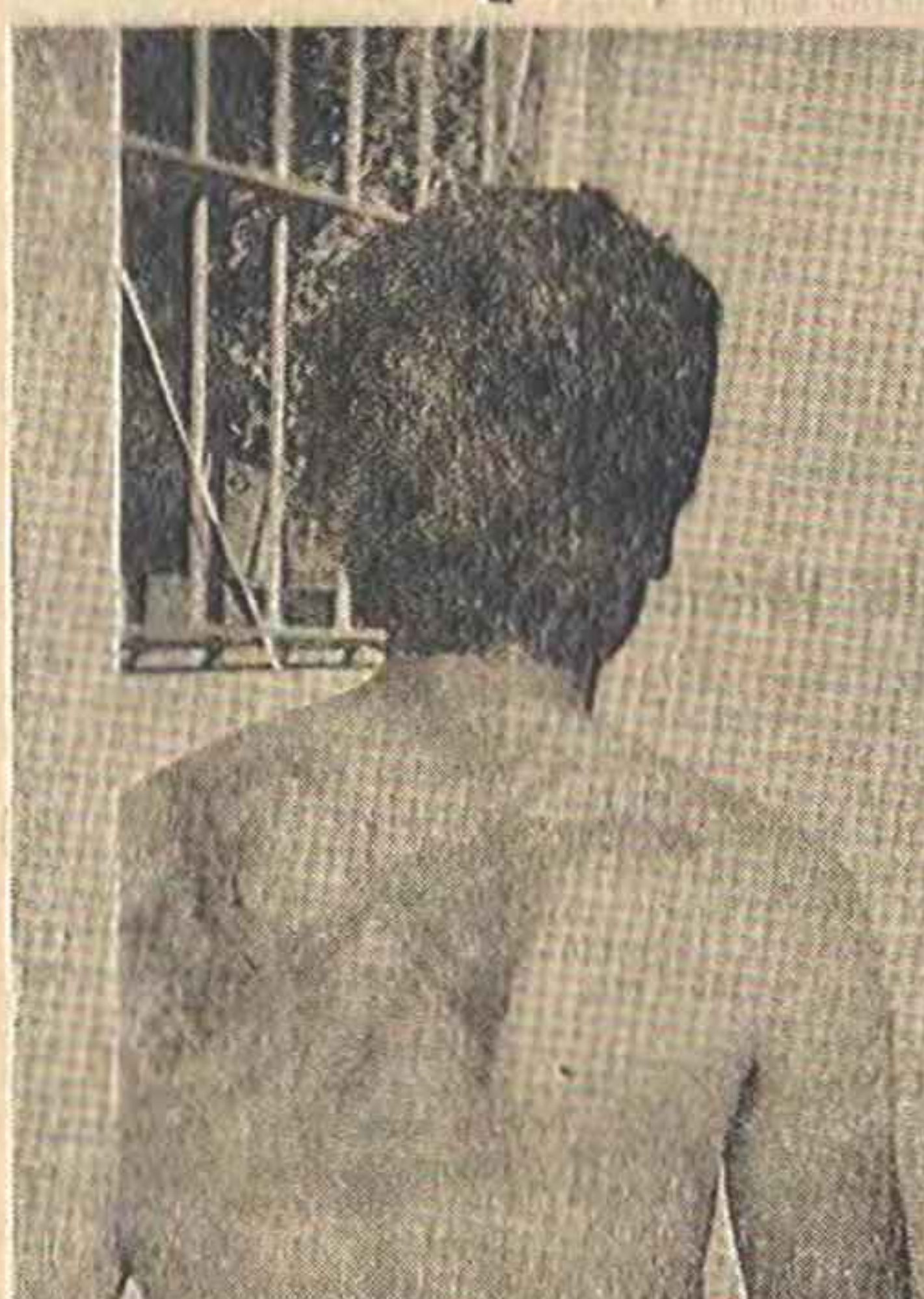

● Saatlerce dövülen Ahmet Bülbül isimli Gama işçisinin sırtı işkenceyi açıkça ortaya koyuyor.

Soma'da Polisin işçilere işkence yaptığı saptandı

● İşkencelerin Kaymakam odasının karşısındaki başka bir odada yapıldığı ve Kaymakam tarafından görülmemesinin olanaksız olduğu bildiriliyor.

Soma, (Politika) — Soma'da MHP yanlılarının tren istasyonunu işgal etmeleri üzerine çıkan kavga sonucu yakalanan işçilere Soma Emniyet Amirliği'nde işkence yapıldığı savcılığa ve Soma Kaymakamlığına ihbar edildi.

Emniyet Amirliği'nde feci şekilde dövülen Ahmet Bülbül, Eyüp Özdemir, İbrahim Bozkurt, Mustafa Tuna, Nizamettin Bayrak, Mustafa Fıratlı ve Ceylan Akcengiz isimli Gama işçilerinin sırt, bacak ve kafasında «Travmatik Ekimoz» denilen dövülme sonucu meydana gelen işkence izlerine rastlandığı SSK doktoru tarafından verilen raporla saptandı.

Soma tren istasyonunda meydana gelen olaydan sonra gözaltına alınan işçilerin Soma Emniyet Amirliği'ne götürüldüğü, Kaymakam odasının tam karşısında bulunan bir odada işkence gördükleri verilen bir dilekçe ile ortaya çıktı. Kaymakama yazılan dilekçede polisin insanlık dışı tutumu anlatıldı ve Soma Kaymakam'ının olaydan habersiz olamayacağı hatırlatıldı.

Soma'da işçilerin gözaltına alınması üzerine işkencelerin sürdüğü Cumhuriyet Savcılığına duyuruldu ancak, Ağır Ceza Mahkemesi Savcısı Attila Oğuz müdahale edene dek işkenceler sürdü. Bu arada, işkenceye uğrayanların şikâyetleri gözardı edilmek istendi.

Tarsus'ta 19 ton stok şeker ele geçirildi

Mersin (ANKA) — Tarsus belediye zabıtasına bağlı Zabıta Müdürlüğü ekiplerince, iki ayrı yerde stok edilmiş 19 ton kesme şeker, Mersin'de de 4 ton yemeklik margarin yağı ele geçirildi.

Son günlerde darlığı çekilen gıda maddelerinin denetimini sürdüren Tarsus zabıtası, Makam Camisi civarında toptancılık yapan Şevket Düdükçü'ye ait işyerinde 10 ton şeker, aynı semtte Fazilet ticarethanesinde ise 8 ton kesme keşerin karaborsa satıldığı saptandı.

Yakalanan şekerler halka, tanzim satış mağazalarında satıldı.

Öte yandan Mersin'in Mezitli kasabasında Şükrü Geçit'e ait 33 EB 374 plakalı araçta piyasaya karaborsa olarak sattığı yağdan sonra araçta 4 ton daha yemeklik yağ ele geçirildi. Olayla ilgili kendisine yardımcı olduğu belirtilen, Salih Balcı ile Şükrü Geçit gözaltına alındı ve yağlara el kondu.

Bazı emniyet müdür muavinleri değiştirildi

Ankara (ANKA) — Emniyet müdür muavinlikleri arasında bazı değişiklikler yapılarak, polis müşavir müfettişi Rifat Ulku Merkez Emniyet Müdürlüğüne atandı. Ayrıca Afyon Emniyet Şube Müdür Muavini Şevket Biçer, Afyon Emniyet Şube Müdürlüğüne getirildi.

Dünkü Resmi Gazete'de yayınlanan atama kararnamesine göre Emniyet Şube Müdür Muavinlerinden Mustafa Tatar Ankara, Muammer Ocak Ankara, Mehmet Böke İçel, Bahtişen Sümer Ankara, Ali Rıza Kılıç İçel, bulundukları illerin emniyet şube müdürlüklerine, Muğla Emniyet Şube Müdür Muavini Metin Atalay, aynı il emniyent müdür muavinliğine, Burhaniye Emniyet Amidi Kemal Ahın Adana Emniyet Şube Müdürlüğüne atandı, Ankara Yusuf Kahraman olis Okulu Şube Müdür Muavini Asım Sarı Ankara Toplum Zabıtası Müdür Muavinliğine getirildi.

Istanbul Adliyesinde bir odacı, hakim tarafından tartaklandığını önesürdü

Haber Merkezi — İstanbul Adliyesinde odacı olarak çalışan Mehmet Şahin 9. İş Mahkemesi Hakimi Necip Ergin tarafından dövüldüğünü iddia etti. Olayla ilgili olarak basına bir açıklama yapan TÜM-DER İstanbul Şubesi Başkanı Muhammet Öz «Bu tür olaylar Türk Adliyesine ve hukukuna 'gölge düşürür» dedi. İstanbul Adalet Komisyonuna başvuran odacı Mehmet Şahin aynı hakimin kendisini daha önce de dövdüğünü söylüyor. Şahin'in Adalet Komisyonuna gönderdiği şikayet yazısı şöyle:»

● ODACININ İDDİASI

İstanbul Adalet Komisyonu Başkanlığına

9. ve 10. İş Mahkemesi müstahdemi olarak çalışmaktayım.

Sabahleyin işim icabı çöp dökmeye gitmiştim. 9. İş Mahkemesi Hakimi Necip Ergin «Ben saat sekizde geldim ulan sen nerdesin?» diye iki yumruğu ile çeneme vurmaya başladı. Buna karşı ben de «Ne diye bana vuruyorsunuz ben oruçlu bir adamım, siz adaleti temsil eden bir kişisiniz bir odacıya ne diye vuruyorsunuz» dediğimde bana «iki mübaşiri ekmeğinden ettim, adli tatil sonunda seni de ekmeğinden ederim» dedi. Bağırtımı bütün avukatlar işitti, bütün katipler, iş katipleri ve diğer kişiler önünde bağırdım.

«Bir odacıyı nasıl döversiniz diye» bağırdım ve «savcıya şikâyet edeceğim» dedim. Sonra beni durdurdu tekrar yanına mübaşir geldi. Hakim seni çağırdı ve bana «hakim dövdüyse ne oldu, niye bağırıyorsun?» diye sordu. Ben de «Siz bir hakimsiniz bir odacıdan mübaşirden ne istiyorsunuz?» diye söyledim. O zaman tekrar beni dövmeye başladı, yumruklarını çeneme vuruyordu. Ondan evvel zaten beni yine dövmüştü, feryat etmeye başladım tekrar vurmaya başladı ve bana «ne olmuş vurmayla?» dedi. O sırada karar yazmakta olan katip Ayten Helvacı oradaydı, Hadiseyi gördü, fakat ben feryat edince kapıyı kapadı ve benim dışarı çıkmama mani oldu. Bir diğer dilekçe ile Yüksek Hakimler Kuruluna durumu bildireceğim. Gereğini bilgilerinize sunarım. saygılarımla.»

ÖZETLE

Elazığ Yol-İş protesto edildi

ELAZIĞ — Elazığ Yol-İş Sendikasının 1357 işçiyi ihraç etmesi DİSK'e bağlı dört sendika tarafından protesto edildi. Lastik-İş, Gıda-İş, Tek Gıda-İş ve Sosyal-İş'in açıklamalarında «MHP'li Elazığ Yol-İş yöneticilerinin yaptıkları işçi kıyımı olayına hükümetin el koymasını istiyoruz. MHP İdare Kurulunda alınan tensikat kararı işçi sınıfına ihanettir» denildi.

Gazal tesislerinde grev başladı

İZMİR — YÜM-SAN işvereni aynı firma içindeki YÜM-İŞ'ten 134 işçinin iş akitlerini feshedince işyerindeki tüm işçiler de direnişe geçtiler. İşverenin bu tutumuyla yeni işçi alarak Maden-İş Sendikasının gücünü kırmaya çalıştığı belirtiliyor. Bu arada konuyla ilgili olarak bir açıklama yapan Sendika 3. Bölge Temsilcisi Vural Atis, «İşçiler kesinlikle haklıdır. Büyük mücadelelerle bu işyerine giren sendikamızın buradan sökülüp atılması olanaksızdır» dedi.

İzmir'de Yüm-San işçileri direnişte

İZMİT — Yarımca bölgesinde kurulu tüpgaz üretimi yapan Gaz Aletleri Anonim Şirketi «GAZAL» işyerinde çalışan 550 işçi grev uygulamasına başladı.

Radyolardan Seçmeler

TRT - 1
10.02 Tatil Sabahı
13.20 Hafif Müzik
21.30 Türk Halk Müziği

TRT - 2
10.00 Çocuğun Dünyası
14.00 Gülmece Dünyası

TRT - 3
09.03 Müzik Şöleni
15.30 Sizlerle 45 Dakika
16.15 Pazar Konseri

TRT Program-Haber-Eleştiri

Tatil sineması'nda iki film yer alıyor

Yüksek Seçim Kurulu'nun sokağa çıkmayı yasaklama kararı, Televizyonun tüm gün yayın çalışması yapmasına yol açtı. Aslında, iz'eyiciye saygı açısından olumlu bir tavır. Bütün gün eve kapanmanın sıkıntısını giderecek bir program düzenlenmiş. Programın eğlendirici yönü ağır basıyor. Bu nedenle de, Tatil Sineması'nda iki film yer alıyor. Biri, sabah 10.35'de yayınlanacak olan bir Türk filmi, Orhan Aksoy'un «Ah Nerede»sı. Oynayanlar: Tarık Akan, Gülşen Bubikoğlu, Nilgün Atılgan, Aydan Adan, Serpil Nur, Hu'usi Kentmen, Hayati Hamzaoğlu Halit Akçatepe, Adile Naşit.

«Ah Nerede», güldürü unsuruna yer vermekle birlikte, genellikle bir aşk öyküsü olarak işlenmiş.

Son günlerde ardı ardına toplumumuzun gerçeklerini sergileyen ve ilerici yapımcıların başoyuncusu olan Tarık Akan, sorunları kavrayan ve sinemanın bu sorunlara eğilmesi gerektiğini kavrayan ender oyunculardan biri. Bu yılın en iyi erkek sinema oyuncusu seçilen Tarık Akan, gerçekten aşama yapmış bir sanatçı. TV'de sürekli izlediğimiz filmleri ise, uyutucu sinema politikasının ürünleri.

● 10.35'de «Ah Nerede» yayınlanacak. Tarık Akan başrolde.

Tatil Sineması'nın ikinci filmi ise, 17.45'de başlayacak olan «Malta Hikayesi». Brian Desmond Hurst'ün yönettiği filmde rolleri Alec Guiness, Anthony Steel, Muriel Pavlov, Jack Hawkins, Flora Robson, Reneé Asherson paylaşıyorlar.

«Malta Hikayesi», 2. Dünya Savaşı sırasında Malta savunmasını anlatıyor. Alec Guiness, bu filmde bir İngiliz subayını oynuyor. Aslında arkeolog olan Guiness, savaş patlayınca İngiliz hava kuvvetlerine girer. Görevi savaş alanlarının uçaktan fotoğraflarını çekmektir. Malta'ya gelişi, Almanlar'ın ve İtalyanlar'ın adayı istila ettiği günlere rastlar. Adalılar, ülkelerini kesinlikle düşmana bırakmamak niyetindedirler. Adadaki İngiliz birliği ise şaşkınlık içindedir. Bu cehennem ortamında Alec Guiness, Malta'da tek başına yaşayan Maria'ya (Maruel Pavlov)'a aşık olur. Savaş bitince kuracakları mutlu yuvanın düşlerini görmektedir iki genç aşık.

● 17.45'de ise «Malta Hikayesi» var. Muriel Pavlov ve Alec Guinnes filmin bir sahnesinde.

Televizyon yayın alanlarını genişletme çalışmaları sürüyor

Televizyon yayın alanlarını genişletme ve yayınlarını güçlendirme çalışmaları sürdürülüyor. Bu yıl sonuna kadar Hakkari ve Bingöl-Muş Televizyon vericileri üretime geçecek.

TRT Etüd Plan Yayın Dairesi yetkililerinden edinilen bilgilere göre, 4. 5 Yıllık Kalkınma Planı'nda belirtilen «televizyon yayınlarının yurdun her yanından izlenebilmesi ve yayın güçlerinin yükseltilmesi» için, birçok ana televizyon vericisinin yanı sıra 1000'e yakın yardımcı verici istasyonu kurulacak. Buna göre yapımı devam eden ve planlanan televizyon verici istasyonları şöyle:

Hakkari televizyon ana vericisi. 1970 yılı sonlarında üretime geçmesi bekleniyor. Hakkari ili, çevre ilçelere ve yakın illere yayın yapabilecek. Anten çıkış gücü 700 wat olacak.

Bingöl-Muş televizyon ana vericisi, Bingöl ile Muş arasında kurulduğundan, her iki ilin adını anıyor.

Ağrı televizyon vericisinin şu anda çelik konstrüksüyonu montajı çalışmaları devam ediyor. 30 k. wat yayın gücü olan vericiden Ağrı ve çevre illeri yararlanabilecek.

Kırşehir ve Afyon vericileri: Her iki verici de 30 k. wat gücünde yayın yapabilecekler. Kırşehir ve Afyon vericilerinin 1980 yılları sonlarında bitmesi planlandı.

Erzincan televizyon ana vericisi: 100 k. wat gücünde yayın yapacak olan Erzincan vericisi de 1980 yılı sonlarında bitecek.

TELEVİZYON PROGRAMI

Bugün özel yayın var...

Yüksek Seçim Kurulu'nun aldığı sokağa çıkma yasağı kararı ile ilgili olarak TRT Televizyonu 29 Temmuz 1979 Pazar günü özel bir program hazırladı. Bu özel programı İstanbul'dan Halit Kıvanç ile Canan Oğuz, Ankara'dan Tamer Durukan sunacaklar. Programın akışı aşağıdaki şekilde düzenlendi.

10.00 — Açılış
10.04 — Pop Fasıl
10.17 — Seçime Doğru
10.37 — Tatil Sineması (1)
12.07 — Uğur Böcekleri
12.10 — Selahattin Alpay
12.19 — Altan Erbulak-Sunucular-Nil Burak
12.27 — Edremit (Belgesel)
13.00 — HABERLER
13.05 — Mustafa Sağyaşar
13.28 — Altan Erbulak-Sunucular-Tofo Karaca
13.40 — Zehir Hafiye (Çizgi Film)
13.48 — Enerji Tasarrufu
13.53 — Altan Erbulak
14.00 — Atilla İçli
14.10 — Televizyon Oyunu

Televizyon Tiyatro Şubesinden Emin Gerçeker ile Ümit Atay'ın hazırladık'arı ve Arsen Gürzap, Can Gürzap, İhsan Sanıvar, Gül Asyalı ve Dinçer Sümer'in oynadıkları «ÖLÜMLE RANDEVU» adlı film yayınlanacak. İstemediği bir erkekle zorla evlendirilen genç kızın eski sevgilisi öldürülür. Cinayet suçu kızın üzerine kalır, bu cinayetin soruşturması yapılırken olayla ilgili iki kişi daha öldürülür. Sonunda katil ortaya çıkar.

15.20 — Ülkü Barlınlıoğlu ile söyleşi
15.25 — Altan Erbulak
15.27 — Adnan Şenses
15.37 — İzzet Altınmeşe
15.50 — Uğur Böcekleri
15.52 — Mireille Mathieu-Sunucu
16.00 — Vatandaş Polise Yardımcı (Söyleşi)
16.15 — Uğur Böcekleri
16.19 — Yorumlu Şarkı
16.22 — Selçuk Ural
16.33 — Altan Erbulak
16.37 — Gönül Yazar
16.53 — HABERLER
17.05 — Oyun Gemisi

Program dizisinin 5. bölümünde danslar. Kaptan Üşengeç, Canitez'in oyunları, palla pol ara oyunu, sözler bizden sesler sizden oyunu yer alıyor.

17.45 — Tatil Sineması (2)
19.57 — İftara Doğru

Programda Yunus Emre'nin «İLİM İLİM BİLMEKTİR» adlı şiirini Kerim Afşar okuyacak. Ankara Radyosu sanatçılarından, doğadan görüntülerin eşliğinde dinleceğiz. Hafız Fikret Latifoğlu, Ali İmran Suresi 102-109 ayetleri okuyacak. Türkçe açıklamayı Mahmut Balçın yapacak. İftar duası ise Nur Subaşı'nın sesinden dinlenilecek.

20.12 — Saz Eserleri
20.30 — HABERLER
21.15 — Gecemiz

Programda, Mehmet Keskinoğlu'nun yazıp oynadığı «İSTANBUL RÜYASI» adlı filmi, Mehmet Keskinoğlu anlatacak ve sunacak. Gönül Akdikmen, Ayrılık büküverdi boynumu özlüyorum İstanbul'umu, Akşam oldu hüzünlendim ben yine adlı parçaları okuyacak. Bilge Şan, Ağam İstanbul'u mesken mi tuttun, Biz hepimiz üç kardeş adlı parçalarını sunacak. Kayahan, İstanbul hatırası, Neden olmasın parçalarıy'a ekrana gelecek. Nükhet Duru, Deprem, Şarkıların dili adlı parçaları okuyacak.

22.00 — Günün Kadını Helen

Sürekli filmin bugün yayınlanacak olan 1. bölümünde, Frank iş nedeniyle seyahata çıkacaktır. Babası, gelini Helen ve torunları Chris ve Diana ile gezmeye giderler. Baba Tul'ey kalp krizi geçirip ölür. Helen, Frank'a telefon edip babasının ölümünü haber vermek ister ve telefonda tatsız bir haber alır.

22.50 — HABERLER